大公報

Ta-Kung-Pao
342 Hennessy Road
Hong Kong
督印人費彝民
第二萬三千二百一十九號
地址：香港軒尼詩道三四二號
電話總機：七二八二一一
今日出紙兩張半　零售港幣一毫
香港有利印務有限公司承印

偉大的、光榮的、正確的中國共產黨萬歲！
戰無不勝的毛澤東思想萬歲！
我們的偉大領袖毛主席萬歲！

「人民日報」「紅旗」雜誌「解放軍報」發表社論紀念中國共產黨誕生四十七周年

中國共產黨更純潔更堅強更朝氣蓬勃

一定能完成偉大歷史使命 爲共產主義運動做出更大貢獻

社論號召「發揚黨的緊密聯繫羣衆的作風」指出文化大革命全面勝利已不遠

【新華社北京三十日電】四：發揚黨的緊密聯系羣衆的作風——紀念中國共產黨誕生四十七周年 「人民日報」、「紅旗」雜誌、「解放軍報」社論

以毛澤東同志爲領袖的偉大、光榮、正確的中國共產黨，在奪取無產階級文化大革命全面勝利的偉大征途中，生氣蓬勃地迎接自己四十七周年的光輝節日。

毛主席教導我們：「以馬克思列寧主義的理論思想武裝起來的中國共產黨，在中國人民中產生了新的工作作風。這主要的就是理論和實踐相結合的作風，和人民羣衆緊密地聯系在一起的作風以及自我批評的作風。」毛主席親自培育的我們黨的這種密切聯系羣衆的優良作風，在無產階級文化大革命的偉大羣衆運動的風暴中，在同中國赫魯曉夫的反革命修正主義路線的劇烈鬥爭中，得到了極大的發展，最廣泛地發動了羣衆，顯示出改造世界的空前巨大的革命威力。

當前，無產階級文化大革命已經取得了決定性勝利。以中國赫魯曉夫等爲代表的資產階級反動勢力在中國實現資本主義復辟的陰謀，遭到了可恥的失敗。毛澤東思想的無產階級革命路線爲廣大的革命羣衆所掌握。在全國絕大多數地區，各級革命委員會已經普遍建立起來了。社會主義祖國的大地上，一片欣欣向榮的景象。我國的形勢比以往任何時候都好。但是，階級鬥爭還是尖銳而複雜的。一小撮失敗了的階級敵人已經窮途末路，仍然要作垂死的掙扎。在這種形勢下繼續發揚我們黨的緊密聯系羣衆的作風，對於鞏固和發展無產階級文化大革命的勝利，鞏固和發展新生的革命委員會，加強無產階級專政，將無產階級文化大革命進行到底，具有非常重大的意義。

毛主席最近深刻地指出：「對廣大人民羣衆是保護還是鎮壓，是共產黨同國民黨的根本區別，是無產階級同資產階級的根本區別，是無產階級專政同資產階級專政的根本區別。」

無產階級文化大革命，既然是無產階級反對資產階級和一切剝削階級的政治大革命，就不能不經歷十分劇烈的反復的階級鬥爭。資產階級企圖復辟和無產階級反對復辟，會經歷一個很長時期。革命委員會逐步鞏固、發展的過程，是一個嚴重的階級鬥爭的過程。同時，又是向羣衆學習和不斷總結經驗的過程。我們對此必須有清醒的認識。當前，敵人千方百計企圖離間和破壞新生的革命委員會同羣衆的聯系。他們或者大刮右傾翻案黑風，妄圖擾亂階級陣線，轉移鬥爭大方向；或者搞陰謀放冷箭，妄圖欺騙或腐蝕我們同志，使革命委員會某些成員脫離羣衆。針對這種特點，革命委員會要始終把鬥爭矛頭對準一小撮頑固不化的走資派、叛徒、特務以及沒有改造好的地、富、反、壞、右分子，主動地帶領革命羣衆，穩、準、狠地打擊敵人；同時，在任何時候，在任何情況下，都要堅決保護廣大人民羣衆。依靠廣大人民羣衆，加強無產階級專政，這是同一個問題的兩個側面。不論是批判右傾機會主義、右傾分裂主義、右傾投降主義，不論是清理階級隊伍，階級內容是一致的，都是爲了保護廣大人民羣衆，打擊極少數階級敵人。要緊緊結合清理階級隊伍、各單位鬥、批、改，繼續有力地開展革命的大批判。對於極少數反革命分子並歪曲無產階級司令部提出的各項戰略任務，對於敵人那種種的卑鄙手段，必須善於揭露。各派革命羣衆要注意團結對敵，在複雜的階級鬥爭中，要嚴格分別兩類不同性質的矛盾，既要善於處理人民內部矛盾，又要善於識別敵我矛盾。

毛主席在「關於正確處理人民內部矛盾的問題」中指出：無產階級專政的「第一個作用，就是壓迫國家內部的反動階級、反動派和反抗社會主義革命的剝削者，壓迫那些對於社會主義建設的破壞者，就是爲了解決國內敵我之間的矛盾。」毛主席又說：「誰來行使專政呢？當然是工人階級和在它領導下的人民。專政的制度不適用於人民內部。人民自己不能向自己專政，不能由一部分人民去壓迫另一部分人民。」毛主席這些極其深刻的馬克思主義的分析，對於我們當前處理敵我矛盾和人民內部矛盾（如各個革命組織之間的矛盾），有多麼重大的指導意義啊！

毛主席指出：「國家機關的改革，最根本的一條，就是聯系羣衆。」人民羣衆是無產階級政權力量的源泉。堅決依靠和密切聯系人民羣衆，是無產階級政黨和無產階級政權區別於一切形式的資產階級政黨、政權的根本標誌。許多地方革命委員會的豐富經驗說明：在無產階級文化大革命羣衆運動的暴風雨中誕生的，有革命羣衆的代表、軍隊的代表和革命幹部的代表參加的三結合的革命委員會，有着深厚的羣衆基礎，本身就具有聯系羣衆的優越條件。我們一定要充分運用和發揮這種優越性，堅決反對官僚主義的作風，脫離羣衆的陳規舊習，同勞動人民保持最廣泛的、經常的、密切的聯系。使革命委員會深深地扎根於羣衆之中，成爲革命的、有無產階級權威的、朝氣蓬勃的戰鬥指揮部。革命委員會的成員，是普通勞動者，要深入羣衆之中，不要搞特殊化。遇事要和羣衆商量，積極參加社會主義生產勞動。毛主席教導我們：「從羣衆中集中起來又到羣衆中堅持下去，以形成正確的領導意見，這是基本的領導方法。」廣大革命的老幹部，在文化大革命羣衆運動中湧現出來的新幹部，都要實行毛主席的這個指示，永遠保持和羣衆的血肉聯系，職務變了，聯系羣衆的作風不能變。

革命委員會的成員，不管來自那個方面，都應當是廣大革命人民羣衆的代表，決不能只代表某個小山頭，而不代表廣大革命人民羣衆；只團結少數人，而置絕大多數羣衆於不顧。個人主義、山頭主義、小團體主義、宗派主義、無政府主義不是無產階級的思想，而是資產階級的思想。按照毛澤東思想辦事，按照無產階級的黨性原則辦事。革命委員會內部，我們必須經常地用毛澤東思想即無產階級的世界觀去批判各種資產階級思想的影響，才能不斷鞏固革命大聯合，鞏固革命委員會。

革命羣衆要愛護新生的革命委員會。革命委員會要主動地接受革命羣衆的批評和監督。那裏的羣衆能夠經常地以愛護的態度對改進工作提出批評和建議，就說明那裏的民主空氣好，那裏的工作有生氣，那裏的革命委員會同羣衆的關係密切。毛主席指出：「共產黨是不怕批評的，因爲我們是馬克思主義者，真理是在我們方面，工農基本羣衆是在我們方面。」至於一小撮敵人借「批評」爲名而興風作浪，惡毒攻擊，企圖搞垮革命委員會的陰謀，則必須堅決予以揭露和打擊。

「人民，只有人民，才是創造世界歷史的動力。」現在讀着毛主席這句名言，多麼深刻啊！無產階級文化大革命的豐富經驗教育了我們，進行一場反對資產階級、剝削階級的徹底的革命，必須有毛澤東思想的偉大指導，必須發動和依靠廣大革命羣衆，必須依靠人民解放軍，必須依靠幹部的大多數。中國赫魯曉夫一伙，國民黨的殘渣餘孽，以及地、富、反、壞、右在我們黨內的一小撮代理人，他們長期以來推行一整套反革命修正主義路線，搞的一套國民黨的作風，都是製造黨和羣衆的分離，製造無產階級政權和羣衆的分離，以達到他們隱藏自己反動面目、復辟資本主義的罪惡目的。毛主席親自發動和領導的無產階級文化大革命，進一步從根本上解決了黨、政權和人民羣衆的聯系問題，從而保證我們國家永遠不變顏色。

毛澤東思想，毛主席的革命路線，最集中地代表了人民羣衆的根本利益，最集中地反映了無產階級和廣大人民羣衆的意志和要求。堅持活學活用毛澤東思想，堅定地執行毛主席的革命路線，及時地準確地全面地把以毛主席爲首、林副主席爲副的無產階級司令部的戰鬥任務和方針政策，落實到羣衆中去，變爲羣衆的自覺行動，這是革命委員會的根本任務。在努力完成這個任務的過程中，革命委員會才能同廣大人民羣衆取得密切聯系，與人民羣衆心連心。爲了在更廣大的範圍內，深入地推行這個任務，必須繼續大力辦好各種類型的毛澤東思想學習班，使毛澤東思想學習班成爲促進各項工作勝利的重要保證，不斷提高革命羣衆的政治覺悟。

在奪取偉大勝利的歷史關頭，例如在抗日戰爭勝利前夕，在解放戰爭即將取得全國勝利的時候，毛主席在提出革命任務、路線、方針和政策的同時，總是號召全黨注意作風問題，把保持和發揚黨的傳統作風，看作是團結全黨和廣大革命羣衆，克服困難，戰勝敵人，鞏固勝利，發展勝利的重要保證。

現在，奪取無產階級文化大革命的全面勝利已經不遠了。鞏固和發展這個勝利，還需要很久的時間和付出巨大的努力的。只要我們依靠人民，堅決地相信人民羣衆的創造力是無窮無盡的，因而信任人民，和人民打成一片，那就任何困難也能克服，任何敵人也不能壓倒我們，而只會被我們所壓倒。

無產階級文化大革命，是發動億萬革命羣衆來進行整黨建黨的一次偉大運動。全黨和全國人民，在毛主席無產階級建黨路線的指引下，對中國赫魯曉夫的反革命修正主義建黨路線展開了空前規模的革命大批判。經過這場羣衆運動風暴的洗禮和考驗，我們的黨，和羣衆的聯系極大地加強了，正在變得更加純潔，更加堅強，更加朝氣蓬勃。我們廣大的共產黨員在這次無產階級文化大革命中，必須經得起階級鬥爭的客觀嚴峻的考驗，進一步用毛澤東思想來改造自己的世界觀，努力使自己成爲無產階級的先進分子。我們一定能夠完成在無產階級專政下繼續進行革命的偉大歷史使命，爲共產主義運動做出更大的貢獻。

偉大的、光榮的、正確的中國共產黨萬歲！戰無不勝的毛澤東思想萬歲！我們的偉大領袖毛主席萬歲萬萬歲！

人民解放軍在抗洪鬥爭中立新功

二十八日，西江、北江兩岸及下游珠江三角洲地區上堤搶險人數已增至五十三萬人。他們在省革命委員會的領導和全省人民的支持下，在各地抗洪鬥爭節節勝利的鼓舞下，更加提高鬥志，日夜堅持與洪水搏鬥，取得輝煌戰果……

粵抗洪第一線傳捷報

順德五條主要堤圍在超水位下仍巍然屹立
中山組織四萬多大軍確保大沙田早稻豐收
樂昌戰勝連續三次特大洪峯確保人命財產

【本報綜合報道】近來廣東北部、中部普降大雨和暴雨，江河水位急劇上漲，水位超過歷史最高紀錄。在廣東省革命委員會的號召和領導下，西江、北江和東江三角洲一帶五十萬抗洪大軍，近十多日來在沿江各地大堤上抗洪搶險，日夜奮戰，兩江大堤安然無恙。取得抗洪鬥爭第一個戰役的重大勝利。洪峯已先後瀉到下游的珠江三角洲各地，佛山專區各縣的廣大軍民嚴陣以待，準備迎擊洪峯。目前西江和西北江三角洲，水位繼續上漲，北江洪水則已緩慢下退。這裏報道的是抗洪第一線的喜訊。順德、中山、樂昌都有捷報傳來，情況分別如下：

誓與洪水比高低 丹心一片保大堤

積極支援抗洪搶險 廣大革命工人、革命小將

中山縣把思想工作做到堤上

五萬抗洪大軍日夜頑強戰鬥
順德革委會作爲戰鬥指揮部
以毛澤東思想武裝羣衆抗洪
各堤圍水位繼續上漲 大批革命職工師生投入戰鬥誓壓洪水

【本報順德專訊】……

中山四萬大軍抗洪 搶收早稻誓奪豐收
西江洪水下瀉 沿海潮水頂托
大沖公社補閘 黃圃大岑民兵堵險

【本報中山專訊】……

樂昌縣軍民三萬人作戰
四千多戶被困居民被救脫險

【本報樂昌專訊】……

·廣州通訊·

由江青親自培育率領
革命新文藝樣板團 在京公演六樣板戲
在「七一」的大喜日子裏舉行今年首次公演

【中國新聞社北京三十日電】在我國無產階級文化大革命已經取得決定性勝利的大好形勢下，由江青同志親自培育和率領的無產階級革命新文藝的樣板團——北京京劇一團、中國京劇院、中國舞劇團和中央樂團，將在「七一」中國共產黨誕生四十七周年的大喜日子裏，舉行一九六八年首次公演，再度向首都廣大工農兵革命羣衆演出六個閃耀着毛澤東思想燦爛光芒的革命樣板戲。

開展四……
在保衛海軍……

響應胡志明主席號召廣泛動員羣衆
北越已形成眞正銅牆鐵壁 殲美機三千架粉碎美北炸

縱橫談

開展四好連隊運動　在基層落實毛主席建軍路線

海軍出色完成戰備訓練

在保衛國防和保衛文化大革命中立新功

海軍第二次四好連隊代表大會在北京隆重召開

【中國新聞社北京三十日電】在奪取無產階級文化大革命全面勝利的大好形勢下，中國人民解放軍海軍第二次四好連隊代表大會，最近在北京隆重開幕。

這次大會，是緊跟毛主席的偉大戰略部署，落實毛主席的最新指示，繼續深入開展革命大批判，進一步落實毛主席「抓革命，促生產，促工作，促戰備」的偉大方針，爭取無產階級文化大革命全面勝利的誓師大會；是響應林副主席繼續開展四好連隊運動的偉大號召，在無產階級文化大革命的新形勢下，進一步在基層貫徹落實毛主席的建軍路線，落實林副主席根據毛主席建軍路線提出的一整套着重政治建軍的方針原則，把海軍創造四好連隊運動提高到新水平的動員大會。

海軍部隊開展創造四好連隊運動以來，遵照毛主席的無產階級建軍思想和建軍原則，遵照林副主席根據毛主席的建軍路線提出的活學活用毛主席著作，突出無產階級政治，堅持四個第一，大興三八作風，發揚三大民主，開展四好連隊運動等一系列着重政治建軍的方針原則，粉碎了反革命修正主義分子彭德懷、羅瑞卿所推行的資產階級反動軍事路線的種種干擾和破壞，狠抓基層建設，有力地促進了連隊的思想革命化。在史無前例的無產階級文化大革命中，海軍部隊緊緊抓住創造四好連隊運動的根本——活學活用毛主席著作，開展以林副主席為光輝榜樣，永遠忠於毛主席，忠於毛澤東思想，忠於毛主席革命路線的「三忠於」活動，深入持久地進行革命大批判，參加「三支」「兩軍」工作，使四好連隊運動有了新的發展。四好連隊運動有力地保證了毛主席建軍路線在基層的落實，培養了大批無產階級專政下繼續進行革命的先鋒戰士，湧現出大批先進單位，保證了毛主席最新指示的全面落實，加速了部隊革命化建設的進程，出色地完成了戰備、訓練和各項工作，在保衛國防、保衛無產階級文化大革命中為人民立了新功。

大會在雄壯的「東方紅」歌聲中開始，一千多名代表齊聲朗讀毛主席給海軍的光輝題詞：「為了反對帝國主義的侵略，我們一定要建立強大的海軍」。學習林副主席的題詞：「大海航行靠舵手，幹革命靠毛澤東思想」。

海軍第二政治委員王宏坤致開幕詞。他說，毛主席歷來十分重視加強我軍的基層建設。早在我軍建軍初期，毛主席就規定「支部建在連上」，並一再強調加強基層思想政治工作。林副主席提出的開展四好連隊運動，是創造性地運用毛主席軍事思想解決我軍基層建設問題的範例。開展四好連隊運動，既是林副主席根據毛主席建軍路線提出的一整套着重政治建軍的方針原則的組成部分，又是這些方針原則在基層落實的重要保證。開展四好連隊運動，是一項重大的戰略措施，是我們永遠建設的方針。

王宏坤說，毛主席教導我們：「正確的政治的和軍事的路線，不是自然地平安地產生和發展起來的，而是從鬥爭中產生和發展起來的。」我們在開展四好連隊運動的過程中，一直同資產階級反動軍事路線進行着尖銳的鬥爭。我們的經驗最根本的一條就是：毛澤東思想是我軍的命根子，毛主席的建軍路線是我軍建設唯一正確的路線。堅定地沿着毛澤東思想和毛主席建軍路線的軌道前進，四好連隊運動就勝利，就發展；稍微離開毛澤東思想和毛主席建軍路線的軌道，四好連隊運動就會走上邪路。

王宏坤強調說，我們必須進一步抓好四好的核心——政治思想好，永遠自覺地把政治思想工作放在首位，永遠堅持活學活用毛主席著作，大搞人的思想革命化。必須牢記毛主席「抓革命，促生產，促工作，促戰備」的教導，用政治思想好去統帥、促進和帶動其它三好，在抓好政治思想好的前提下，也要重視抓好三八作風好、軍事訓練好和生活管理好。

四好連隊代表在大會上講話，表示要以毛澤東思想為指針，進一步貫徹執行毛主席的建軍路線和林副主席根據毛主席建軍路線提出的一整套着重政治建軍的方針原則，把四好連隊運動提高到新水平。

黃永勝、吳法憲、李作鵬、邱會作、劉賢權等同志出席了大會開幕式。

參加大會開幕式的還有海軍負責同志蕭勁光、饒居民、周希漢、張秀川等。

烏拉圭京城局勢緊

總罷工即開始　軍隊入城

阿根廷全國商店今罷市抗議政府加租

【法新社蒙得維的亞三十日電】據由內地到達此間的旅客今天說，因總工會號召下週罷工，軍隊現正由內地向蒙得維的亞開動。

工會方面說，政府故意誇大威脅，欲藉此阻止罷工。他們預料此次罷工將廣泛蔓延下去。

另有消息說，政府將使用軍隊維持公用事業，包括交通在內。因有謠傳工人說，他們不接受軍事干涉，否則便要停工。

烏拉圭此次工潮之起，是由於政府前天下令在通貨膨脹，工資及物價不大調和的期間凍結工資及物價。

【法新社布宜諾斯艾利斯三十日電】全國商店今天實行罷市，抗議撤銷由一九四四年開始實行的房租管制。

新法規明天起生效，生效後全國一萬二千小商店將受加租的威脅——有加十倍者。

響應胡志明主席號召廣泛動員羣衆

北越已形成眞正銅牆鐵壁

殲美機三千架粉碎美北炸

這是人民戰爭的偉大勝利北越軍民已鍛鍊得更堅強勇敢

【中國新聞社北京三十日電】本社記者報道：越南北方廣平省軍民六月二十五日又擊落美國強盜飛機一架。這是越南北方軍民從一九六四年八月五日以來擊落的第三千架美國強盜飛機。這是人民戰爭的偉大勝利，這是越南北方軍民響應胡志明主席抗美救國號召，決心戰勝美國強盜的鋼鐵意志的偉大勝利。

一九六四年八月五日，美帝國主義侵略者製造了臭名昭著的北部灣事件，把侵略越南南方的戰爭擴大到越南北方。從一九六五年二月七日起，美帝更加瘋狂地狂轟濫炸越南北方。但是，過去三年多的事實證明，美帝國主義的炸彈不僅沒有嚇倒英雄的越南人民，相反，它吹噓的所謂「空中優勢」，在英雄的越南人民的鐵拳打擊下，像肥皂泡一樣地破滅了。在被擊落的三千架美國強盜飛機中，從B－52型轟炸機到各種噴氣式戰鬥轟炸機，從偵察機到無人駕駛飛機，共包括十六種類型，四十七種式樣。被美帝國主義吹噓為「最新式」、「最現代化」的F－111A型飛機，剛剛投入戰場，就被越南北方軍民擊落兩架。

美帝國主義戰爭「升級」越高，失敗就越慘。一九六七年是美國侵略者加緊戰爭「升級」的一年，也是它失敗得最慘的一年。在這一年中，越南北方軍民擊落了美國強盜飛機一千零六十七架，比一九六六年的七百七十三架多二百九十四架。一九六七年十月下旬，美帝國主義曾瘋狂地轟炸越南民主共和國首都河內，但是在五天中就被擊落三十五架。

越南北方軍民擊落三千架美國現代化飛機，是人民戰爭的偉大勝利。越南北方軍民響應胡志明主席發出的氣壯山河的戰鬥號召，廣泛動員起來，英勇地抗擊美國侵略者。在戰鬥中，不僅防空部隊立下了顯赫戰功，民兵自衛隊也作出了巨大的貢獻。在這三千架美國飛機中，有二百四十六架是被男女民兵自衛隊員擊落的。民兵自衛隊員不僅白天擊落了美國強盜飛機，而且在夜間也能把美國強盜打得粉身碎骨。除了人民軍、民兵自衛隊外，老太太、小學生也人人力爭作「殲美勇士」。他們爭先為陣地做偽裝，幫助戰士搬炮彈，給戰士送茶水，為打落敵機作出了自己的貢獻。

我們的偉大領袖毛主席指出：「戰爭的偉力之最深厚的根源，存在於民眾之中。」越南北方千百萬革命群眾形成了「道真正的銅牆鐵壁」，使美國侵略者碰得頭破血流。

在過去三年多的時間裏，越南北方軍民在反擊美帝國主義侵略戰爭中經受了考驗，鍛鍊得更加堅強和勇敢。他們不僅勇敢地同美國空中強盜和海盜進行戰鬥，而且還在遭到敵人破壞的情況下，克服各種困難，努力生產，保障了戰鬥和人民生活的需要。越南北方軍民從親身的經歷中認識到，美帝國主義是紙老虎，依靠人民戰爭的威力是完全可以把它打敗的。

英鐵路工潮僵持　動力大臣昨辭職

英政府態度橫蠻　工人表示將全面罷工

英福特汽車廠女工罷工三週資方損失八百萬鎊

【法新社倫敦三十日電】英國動力大臣岡特今天辭職了。他在寫給首相威爾遜的信上說：「我再不願做你的政府成員了。」

【法新社倫敦三十日電】本週末英國火車全停。同時，鐵路工人目前的怠工，有轉為全面罷工之勢。

鐵路工人正要求將工資大幅度提高，可是政府方面，自去年十一月英鎊貶值後，即限定至一九六九年底，每年只准增百分之三點五。政府早已通知國營鐵道局，必須在明年底將歷年之虧空填補起來，因此鐵道局警告鐵路工人，謂若怠工使其他鐵路工人失掉作用，這批工人將被解僱。

自從一九二九年大罷工後，這是每週工資有保證的鐵路工人首次受到如此的威脅。鐵路工會的答覆是：此項威脅若見諸實施，怠工將立即轉為罷工。

【法新社倫敦三十日電】福特汽車公司達根漢場縫衣模女工，三週前因要求男女同工同酬罷工，今天決定明天復工。這一批女工專為汽車縫墊套，她們這一次罷工，對在出口貨上使公司損失八百萬鎊。裝配部每日可出汽車二千輛，均因她們的罷工而停止，同時並使其他工人九千名不能不停工。現因就業生產大臣卡斯爾夫人答允對她們的要求徹底加以檢討，故她們決定復工。

巴黎學生日夜示威

高呼「反對欺騙選舉」口號

警察鎮壓再起搏鬥

法北部一工人被戴高樂派亂槍打死

【路透社巴黎三十日電】今天一早，學生和警察在拉丁區發生衝突，同時在法國北部阿拉斯有左翼聯盟競選青年工人一名，在第二輪大選開始投票前數小時被人開槍打死。

左岸學生區內的衝突在午夜後突然爆發，各處的零星戰鬥持續四小時，直至天明才逐漸停止。

這次示威顯然是自發的，警察估計有六百人參加。示威者高呼「反對欺騙性選舉」的口號。

計有四人受傷，五十人被防暴警察拘捕。

有些示威羣衆企圖在街頭拉垃圾堆放火，但均被迅速撲滅，未聽說有嚴重事件。

在法國北部阿拉斯郊區有一名十九歲的青年被人用亂槍打死。警察說，子彈顯然是從一輛貨車射出的，貨車是戴高樂派工人租用的。這名青年名叫藍文，他同其他三人同乘一車，為左翼聯盟候選人、前社會黨總理莫勒貼標語。有五人被扣。

【法新社加州伯克利三十日電】由於對法國總統戴高樂不滿和對當地警察不滿，學生今天在道裏採用了巴黎拉丁區戰鬥方式同警察搏鬥——伏在用汽車、長凳和垃圾桶築成的街壘後面，向警察投擲自製燃燒彈，當警察仍出動催淚彈驅散約一千名示威群衆時，雙方各有輕傷。有七名青年被捕。

一千名示威者昨晚整夜在伯克利加利福尼亞大學附近一條街上據守着街壘。青年們以石塊、玻璃瓶和自製手榴彈還擊警察。

這次示威是「社會主義青年同盟」號召的。青年的示威行動是為了表示同法國學生團結一致，反對戴高樂政權。

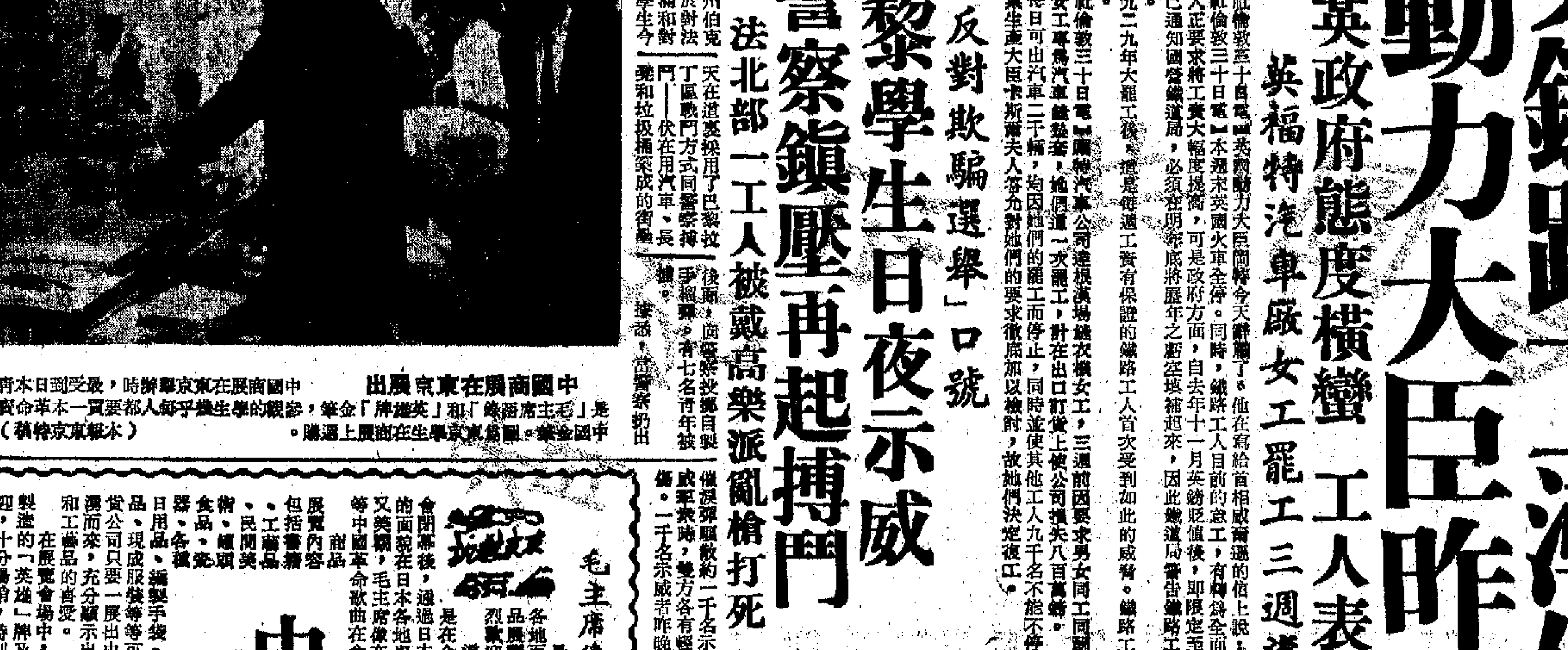

中國商展在東京展出　中國商展在東京舉辦時，最受日本青年歡迎的是「毛主席語錄」和「英雄牌」金筆；許多學生幾乎每人都要買一本革命寶書和一支中國金筆。圖爲東京學生在商展上選購。（本報東京特稿）

日本學生昨示威　衝入美立川基地

鐵路上示威阻運油車行進

【美聯社東京三十日電】有左翼學生約一百人今天衝入東京以西二十五哩立川美國空軍基地，抗議美國在日本設立軍事基地。

這批學生侵入基地一百碼後又轉身而出。隨後，他們進入立川火車站，在鐵道上蹲坐進行，阻止鐵路交通達一小時，學生三人被捕。

較早些時候，有學生十餘人在東京鐵路油車上插紅旗，一時使這一批噴氣燃料無法運往立川基地。

另有一批學生在早島車站示威，因為這個車站是為立川附近的約翰遜美軍基地服務。

美濫炸北越　昨百五架次

【法新社西貢三十日電】美國飛機昨天侵犯北越達一百四十二次，襲擊戰區軍運輸隊、公路和供應運輸船隻。這是六月十七日以來飛機侵犯北越次數最多的一天。

印尼官方開賭　羣衆怒焚賭場

【法新社耶加達三十日電】印尼學生今天搜查在中爪哇日惹新設的賭場之後，把搜出的賭具和家具燃點縱火。

據悉，該賭場原定今天開幕。在學生舉行激烈示威後，該賭場不得不展延開幕日期。

日惹市長，為了增加市庫的收入，已發給該賭場營業牌照。

中國商展在日本受歡迎

「毛主席語錄」和「英雄金筆」最爲暢銷　年青人紛紛爭購

李捷

毛主席像高懸會場

最近由日本友好商社在日本各地百貨公司舉辦的小型中國商品展覽會，受到日本各階層人民的熱烈歡迎。

這種小型的中國商品展覽會是在今春廣州中國出口商品交易會閉幕後，通過日本友好商社的安排，以更新的面貌在日本各地舉辦。會場內佈置得既莊嚴又美觀，毛主席像在會場上高懸，「東方紅」等中國革命歌曲在會場內迴蕩。

展覽內容包括纖維、工藝品、民間美術、雜貨、食品、陶瓷器、各種日用品，編製手袋、竹製器皿、衣料、綢緞製品、現成服裝等等可說是應有盡有。哪裏的百貨公司只要一展出中國商品，哪裏的顧客就湧而來，充分顯示出日本廣大人民對中國商品和工藝品的喜愛。

在展覽會場中，以「毛主席語錄」和中國製造的「英雄」牌及其他各種自來水筆最受歡迎，十分暢銷，特別是青年人幾乎每人都買「毛主席語錄」和自來水筆。

主婦盛讚中國商品

家庭主婦特別讚揚中國製服裝質素，和各種家庭擺飾品，許多中年人和老年人選購各種以毛主席著作和詩詞為內容的各種書法字帖，美術工藝品。

會場內還展出介紹文化大革命下的中國各方面新氣象的圖片，同樣受到日本觀衆的歡迎，異口同聲稱讚這是一種直接了解中國無產階級文化大革命的最好方法。

中國商品展在日本的一座古城金澤市舉辦時，就發生這樣一個故事：

有一位日本大學生非常熱愛偉大導師毛主席。他很早就想在自己房間裏掛上一張毛主席像，但一直未能如願。

留下住址要毛主席像

最近，當這位大學生在金澤市舉辦的中國商品展覽會上，看到牆上貼着一張「毛澤東選集」新譯本的宣傳畫時，他顯得十分激動。他向工作人員表示，這張畫上印有全世界人民心中的紅太陽毛主席的偉大形象，他希望能把這張畫送給他。工作人員被這位大學生熱愛毛主席的激情所感動，便從牆上取下這張宣傳畫，滿足了他的要求。

第二天，這位大學生又來到展覽會，要求工作人員回到東京後，無論如何給他寄一張毛主席的畫像，並留下了姓名和住址。

現在，這位青年的房間裏，終於掛上了毛主席的畫像，他迫切的願望實現了。

這種現象說明了日本人民對毛主席衷心熱愛和對中國文化大革命的關心。

今後更要廣泛舉辦

僅在東京就有兩家百貨公司最近展出了中國商品，一家是有樂町的百貨公司，另一家是日本橋的東急百貨公司，都受到東京市民歡迎，日本報紙並予介紹。

據日本「國際貿易促進會」的調查，去年一年在日本各地舉辦的這類中國小型商品展覽會共約二百五十次，平均每次售貨金額在一百萬日圓以上。由於中國商品、美術品，特別是毛主席語錄和毛主席的有關著作極受日本工人、學生和青年的歡迎，今年打算更大規模地推廣這種小型中國商品展覽會。今後不僅僅在以大城市百貨公司、超級市場為中心舉辦，還要向一些民間團體、工會、公會黨和利用各大學舉辦文化節、「大學節」的機會在大學中舉辦。此外日本國際貿易促進會還準備在今年秋天舉辦一次大型的中國商品展覽。

蘇黎世有流血衝突

警察打傷五十青年

一急病兒童因交通癱瘓在途中死亡

【美聯社瑞士蘇黎世三十日電】今天，警察同羣衆發生衝突。在這場衝突中，有一名兒童死亡，至少有五十人受傷。

事情是昨夜深夜開始的。當時有數百名青年，為了政府不將在市中心的一所樓宇交給市青年運動作會所的決定，舉行抗議示威。憤怒的警察竟向示威羣衆開消防用的高壓水龍。這是展開一系列激烈衝突的信號。衝突繼續至今天黎明。

數千市民支持青年們，同約二百名警察對抗。街道鋪路石也被挖去，附近酒吧也紛紛飛出玻璃瓶。有幾名警官被飛來的玻璃瓶擊傷。

據說，有一枚自製手榴彈爆炸了，但未造成損失。

至於一名兒童死亡，是因為蘇黎世市中心交通完全癱瘓。這名病童被送往醫院急救，但因為救護車無法通過，病童死在途中。

據美聯社報道，有多名示威青年領袖被捕，但警方沒有宣布被捕總數。

【法新社瑞士蘇黎世三十日電】為爭取汝拉區獨立的一百二十名青年，昨天築起街壘據守。一天後，今天中午，他們已按照承諾和平撤出該鎮。

這一羣激進青年，要求「解放」說法語的汝拉區，脫離基本上說德語的伯爾尼州而獨立。伯爾尼州長昨天曾下令市警察，對這羣分離主義者寧願退讓，也不要冒衝突的危險，在這以前，系有一下令支持者舉行示威。

美加州學生連示威

伯克利城宣佈宵禁

學生抗擊警察展開巷戰傷卅餘人

【路透社美國加州伯克利三十日電】這裏大學城因一連兩晚發生騷動，警察使用催淚彈、警棍將示威羣衆驅散，今晚宣佈進入緊急狀態。在騷動中，學生拋擲自製燃燒彈並築立障礙工事。雙方經猛烈衝突後，有四十餘人受傷送入醫院，內有警察十一人。有十三人被捕。

附近各城警察均急調到此間協助鎮壓。全市於今晚實行宵禁。

溪山美軍撤退難

民軍砲轟倍猛烈

【法新社峴港三十日電】民軍今天看來，正向由溪山基地撤退的美國陸戰隊加強壓力。民軍昨天由十二公里外向基地發砲，擊中基地的一二二毫米口徑砲彈，約為過去兩月內每天平均數的兩倍。

【法新社西貢三十日電】溪山撤出的陸戰隊，昨天正當破壞所放棄的設備時，忽被民軍攻擊，因此雙方衝突數小時。陸戰隊被攻擊的地點，距基地僅三哩。

【法新社巴黎三十日電】據越南通訊社今天報道，溪山的民軍在六月二十六日至二十八日間共殲滅美軍數百人，擊落美國飛機四架，並破壞敵人大量的武器。

該通訊社說，六月二十八日，民軍攻擊據點及八三二、六八九、五五二山頭陣地，斬殺敵衆。

民軍砲手並轟擊美軍司令部及砲兵陣地多處，擊毀不少彈藥庫。

據通訊社說，民軍高射砲手在六八九高地及八六五高地擊落直升機兩架。直升機內滿載敵軍，當時剛從地面起飛。

六月二十八日，民軍進攻敵人八四五、八三二、六八九山頭陣地，打死美軍一百名，並破壞大量的武器。

六月二十六日，民軍的砲手擊落掩護美軍逃走的噴氣機兩架。

南越傀儡縣長　四成貪污被炒

【美聯社西貢三十日電】南越「總統」阮文紹，以「反貪污」為名，決定在南越二百四十名縣長中，撤換百分之二十至四十。

據消息靈通人士今天說，阮文紹目前的計劃是在今後數週內撤換縣長五十至一百人。四十四名省長中亦將撤換數人。阮文紹已撤換省長十餘人了。

六國對一關稅日

法宣佈貼補出口

【法新社巴黎三十日電】法國政府今天宣佈一項行政令，對於法國出口商予以暫時的特別津貼。

津貼分兩時期由七月一日起至一九六九年一月三十一日止，直到十月三十一日止被給予全部津貼，由十一月一日起至一月三十一日止則被給半數。

當局採取此項新辦法，是由於法國工資猶增加引起。

津貼開始生效的七月一日，正是六國共同市場關稅一體化之日。

法國政府對於汽車、鋼鐵、紡織品、家庭用具進口已實行限額制，作為一種保護辦法。

也門新任駐華大使

赫爾巴什抵京履新

【新華社北京二十九日電】阿拉伯也門共和國新任駐中華人民共和國特命全權大使真希德·赫爾巴什，今天下午乘飛機到達北京。

縱橫談

七月份會有什麼事情發生

施君玉

七月份到來了，在西方國家裏，將會發生什麼事情呢？

要出現的事情，大致可分成可以預料及可能發生的兩種。例如，革命羣衆運動的大潮，就屬於後者。

可以預料的事情，則各有各的情況。

在美國，約翰遜政府要大力進行的是與蘇修的新勾結。上個星期，蘇聯外長葛羅米柯發言，表示願意與美就「限制反導彈網」問題進行談判，華盛頓對此立即表示歡迎。因此，美蘇這一反華新會談很可能就在這一月份舉行。騙子與傻子的滿內競選鬧劇，將在這個月內達到新高潮。但是，另一個勢將出現的高潮──則更將受到人們的注意──依照往年慣例，黑人抗暴鬥爭，將在七月份出現新的爆發。

在英國，工人罷工運動是七月份的熱點。航空人員罷工目前已逾一週，鐵路工人罷工也無解決跡象。新開始的鐵路停工三天行動有變成大罷工的趨勢。火車「照章」開慢車，以及週末停開三天，所能發生的影響還不容特別嚴重。但如完全停開，則英國經濟必將遭受更重大打擊。這是英國威爾遜政府在經濟上將得到的結果。在這一形勢之下，英國七月份的外貿情況、支付情況及英鎊走勢，就更加受到注意。

在法國，在戴高樂欺騙性安排下，選舉舉行完畢。這一次選舉結果，是「議會迷」的法國人大出醜，戴高樂重新抓緊了國民議會。但勢必須對五月以來的革命羣衆運動的要求，作出一系列的措施。但革命羣衆對於這一系列的措施將有什麼反應，還要看今後的發展。

在日本，參議院選舉將在七月七日舉行。佐藤的自民黨對於佐藤所獲的支持率空前低落（據「每日新聞」統計，只得百分之二十八），找出了一些和尚、作家、球隊教練、電視明星演員充當候選人。

然而，真正表現日本人民民意的地方卻在街頭。越來越多的人看清，「日美安全條約」號稱「保護」日本，卻把美軍和接二連三的爆炸事件帶到日本人民的頭上。因此，日本人民的反美帝反佐藤的鬥爭，將有新的高潮。

「毛澤東選集」袖珍合訂本今天起在港澳同時發行

革命寶書在港澳發行量大增袖珍本更便於攜帶學習

二百開本「毛主席語錄」亦開始同時供應

【本報訊】「大海航行靠舵手，幹革命靠毛澤東思想。」在今天我們偉大的、光榮的、正確的中國共產黨成立四十七周年的日子裏，「毛澤東選集」一至四卷袖珍合訂本今天在香港出版了。這是港澳同胞及海外華僑的一大喜訊！

我們最最敬愛的偉大領袖毛主席，是全世界革命人民的偉大導師，戰無不勝的毛澤東思想的光輝照亮了全世界革命人民前進的道路。全世界革命人民懷着對毛主席無限崇敬和熱愛的深厚感情，熱烈頌揚和學習毛主席著作。毛澤東思想在全世界廣泛地傳播，日益深入人心。在我們祖國，全國人民緊來活學活用毛主席著作的運動，更掀起運動的高潮，為奪取無產階級文化大革命的全面勝利提供了有力的保證。

廣大的港澳同胞及海外華僑，和祖國七億人民及各國革命人民一樣，懷着對我們偉大領袖毛主席和毛澤東思想無限熱愛，無限信仰，無限忠誠，無限崇拜的感情，認真學習毛主席著作，活學活用毛澤東思想。兩年來，在港澳及海外發行毛主席著作的數量有極大的增長。

「毛澤東選集」袖珍合訂本的出版，無疑是一件令人振奮的大事。

「毛澤東選集」袖珍合訂本是根據最新版的三十二開豎排本印刷的，全書共一千四百餘頁，為六十四開本（五吋×三吋半），厚度只有一又四分之一吋，便於攜帶；封面用紅色塑料燙金字，印刷裝訂很精美。

「毛澤東選集」袖珍本即日起在港九新界各書局、國貨公司、戲院小賣部及澳門各大書店同時發行，定價每冊港幣十元。

還值得港澳同胞欣喜的是，與「毛澤東選集」袖珍本發行的同時，二百開本的「毛主席語錄」亦在今日開始供應。這種新版語錄本的體積，比過去新出版過的任何一種都要小，隨身攜帶更為方便，符合廣大同胞學習和宣傳毛澤東思想的迫切需要。這種二百開本「毛主席語錄」今天起在港九各書局、國貨公司、戲院小賣部和澳門書局供應，定價港幣一元。

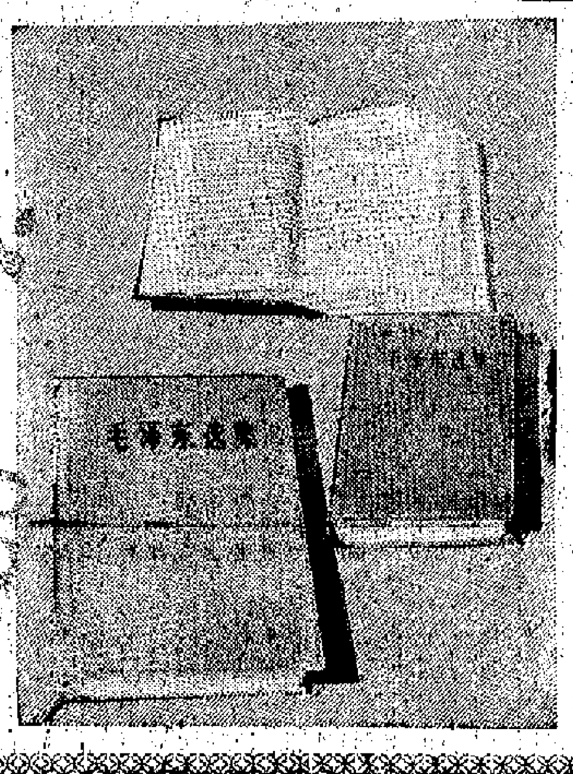

「毛澤東選集」袖珍合訂本（左下角為三十二開本）

今年首五個月內百五十間商行停業

比去年同期增八成行頭相當廣泛

反映港英暴行及貶值帶來的惡果

本報特稿

香港商場不景氣，工廠、商行、企業無法支持，宣告停業倒閉者續有增加。據港英在「憲報」上公佈的統計數字顯示，從今年一月至五月，已有一百四十四間有限公司宣佈解體或停業，有九間外資公司也告倒閉。這是港英一年來製造暴行及港幣隨英鎊貶值後，帶來的日益顯著的惡果。

今年首五個月公司倒閉一百四十多家的數字，遠較去年同期為大。去年一至五月，倒閉的公司只有七十七間，也就是說，今年來倒閉公司的數字較去年同期增加百分之八十七。

下面是今年一至五月份有限公司倒閉的統計表：

月份	資本一萬元以下	一萬至五萬	五萬至十萬	十萬至五十萬	五十萬至一百萬	一百萬至五百萬	五百萬至一千萬	保證	總數
一月	一家		一家	九家	五家	三家	一家		二十家
二月	一家	一家	一家	二十家	六家	十三家	一家		四十三家
三月	一家		一家	九家	六家	七家			廿四家
四月	一家	二家	三家	十八家	三家	五家		一家	卅三家
五月		四家	一家	十二家	六家	一家			廿四家
合計	四家	七家	七家	六十八家	廿六家	廿九家	二家	二家	一四四家

這一百四十四家倒閉的公司，行頭相當廣泛，包括置業、建築、船務、酒樓、橡膠、塑膠、紙業、製衣、織造、出入口、化工、旅遊、酒店等等。其中，又以地產建築業最為慘淡。每一期「憲報」所載的公司「自動清盤」或解體的名單中，總少不了地產置業公司。香港物業的死亡，在港英還在製造緊張局勢的情況下，是不可能有什麼好轉希望的。它是港英號稱的「四大經濟支柱」之一，也是香港市場是否安定繁榮，購買力是否暢旺的一面鏡子。物業的奄奄三竭，正是居民對港英失去信心的反映。除了地產物業外，船務的生意也大不如前。

值得注意的是，今年首五個月來結束的公司，以資本額十萬元以上者居多。據統計表顯示，十萬至五十萬元資本額的倒閉公司就有六十八家，五十萬至一百萬元者廿六家，一百萬至五百萬元者廿九家，五百萬至一千萬元者二家。規模較大，資本較雄厚的公司也不得不關門大吉，則小本經營的工商業者，其艱困處境也就可以想見了。（本報記者）

颱風離港甚遠 今天炎熱有雨

【本報訊】熱帶風暴「露西」已加強成為颱風，但目前離港甚遠。據天文台報告，昨晚七時，颱風「露西」中心位於沖繩東南偏南約一八〇哩處，正以時速十五浬向西北西移動。另一低壓槽正橫過港南約三六〇哩的南中國海。該低壓槽在海南附近特別活躍。天文台預測本港吹和緩至清涼南風，有霧，有零星驟雨，間中有陽光，下午炎熱。

那打素醫院火燭

停電後電梯內五人焗昏

隔鄰火牛房爆炸灼燒傷兩人

【本報訊】般含道那打素醫院隔鄰的香港電燈公司火牛房，昨日下午四時爆炸起火，醫院電流當即中斷，有兩工人被燒傷；醫院的兩部電梯也告停頓，五人被困在電梯內，被救出後已陷入昏迷狀態。

起火處的火牛房，是控制該醫院電源的，起火後，兩部電梯即告死火，一架停在五、六樓間。兩部電梯內共有五人，經過消防員十多分鐘搶救，才將被困的五人救出。但五人均已陷入昏迷狀態。其中較嚴重的兩人，是因在同一電梯內，一名是該院的女工。兩人被救出時，在昏迷中連連嘔吐。

被燒傷的該院兩名工人是：㈠蕭安，五十六歲，傷面部；㈡古洪，卅二歲，傷背部。當時他們都在醫院地下的蒸氣房工作。據說，當時他們聽到強烈的爆炸聲，接着隔鄰的火牛房起火，很快燃及蒸氣房。當時濃煙直冒，蒸氣房工作的兩工人躲避不及，便被燒傷了。幸好該醫院一位名叫李林的工友，對電器有經驗，馬上跑去地下，關上大掣。結果，擾了十五分鐘，火勢才被撲熄。

事後該院高級負責人說，這場火對醫院影響不大。電燈公司也宣佈：經過修理一個鐘頭，即可恢復供電。

彌敦道一醫務所被劫

醫生護士大戰匪徒

賊人終被制服失欵一百元尋回

中環又一打金工場遭三匪搜劫

【本報訊】昨日下午四時，彌敦道一間醫務所發生劫案，醫生、護士等大戰劫匪，結果將歹徒制服，送交警方。

劫案發生在彌敦道五一七號二樓何叔宜醫務所。平時上午十一時至下午二時，是該醫務所診病時間。但昨日假期，看病的人多，因此一直至下午四時還有兩病人候診。劫匪假冒病人親友，待最後第二人進入診病室時，也隨即入內。進入醫生室時，即拔出一柄生果刀指嚇何醫生。當時雙方發生糾纏，且亦被劫去一百元。

何醫生及室內的一名護士，不甘損失，隨即與歹徒展開搏鬥。室外的一名也趕入室內，與歹徒正在打鬥中，歹徒在醫務所人員包圍下，終於被制服，劫去的一百元現款亦被尋回。

又訊：昨天下午三時許，中環一家金飾加工工場，被三名飛仔打劫，損失約七百多元。

大道中一八九至一九五號啟豐大廈六樓又二座是一間打金工場，老闆何文，與妻子、三子女同住，有一女工、六名工人及四名學徒。昨天下午一時放假，人都外出去了，只餘下一名女工鄧卿（六十一歲）及一名學徒李錦堂（十七歲）留守。約三時許，突然有三個人叫門，說是來金飾送貨來加工。女工信以為真，開門讓一男人入內。此男子持有一信封。他問女工老闆在否，學徒說老闆要五時才返。此人又叫站在門口同來的另兩名男子入內（其中一人攜有一個旅行袋），關上大門，隨即拔出兩把小刀威脅女工，要她交出鎖匙，同時將學徒綑綁推入房內。女工不肯交出鎖匙，被劫匪連打幾掌，搜出她身上的一百五十五元說：「我只打劫老闆，你的不要，只要你交出鎖匙。」隨即放下那一百五十五元。但劫匪一個人迫女工交出鎖匙不成，轉而迫學徒要鎖匙，強迫不成後，匪徒老羞成怒，猛踢學徒幾腳，致使受傷。

劫匪後來搜掠，結果搜去收音機、吹風筒、未加工的金飾及在場女工、學徒的現款，共值六百多元；又在另一學徒的抽屜裏劫去現款八十多元，共約七百多元。

劫匪臨走時，將兩人用電線、麻繩綑綁。約半小時後兩人才掙脫。四時，老闆回來報警。

九龍彌敦道某大廈十樓一號住宅，昨天下午全家外出後遭賊爆竊，失去鑽戒一隻、項鍊一條、手鐲及耳環各一對，共值二千一百五十元。

子女遭無理拘捕投獄

學生家長提五項要求

促港英即釋放青少年

舉行記者招待會控訴港英法西斯暴行

【本報訊】在獄愛國青少年學生的家長，前天舉行記者招待會，向社會人士控訴港英無理迫害自己兒女的法西斯罪行。大家一致發出怒吼：「港英必須立即釋放在獄愛國青少年！」

會上，家長們一致提出五點要求，要港英切實執行。否則，一切後果唯港英是問。五項要求是：㈠必須立即無條件釋放在獄的愛國青少年學生；㈡必須立即停止對集中營戰友的迫害，立即停止對赤柱戰友進行封倉迫害，並立即釋放所有在獄的愛國同胞；㈢必須立即停止對在獄愛國青少年學生的家長進行各種騷擾和迫害；㈣必須保證愛國青少年學生的學習自由和人身安全；㈤必須徽兇、賠償並保證以後不得再借故迫害愛國青少年學生。

參加招待會的還有：工商界、財貿界、銀行保險界、出版界、文員協會、華革會及中旅社等代表。

招待會由在獄學生的家長主持。他指出，港英當局對我愛國同胞實施民族迫害，濫捕和監禁我們愛國同胞，我們的老師和子弟亦受到港英迫害。他又指出，我們的子弟年紀還輕，只有十幾歲，正是長身體、長知識時期。港英竟用盡各種手段，把他們毆捕、審訊、投入監獄，這是世界罕見的。

跟着，在獄愛國青少年學生的家長紛紛發言，控訴港英非法拘捕，非法審訊他們的子弟的罪行。一位家長說，他的兒子在去年七月十六日利用假日與幾位同學外出訪友，卻遭拘捕。在非法審訊的過程中，港英三番「法庭」，又說他們逃走，又說他們「不當年」（？），一律判刑兩年。假日訪友有罪，這是古今中外所未見、聞所未聞的。

聖保羅書院學生會德成在學校宣傳愛國道理的正義行動，嚇慌校方的反動代理校長，竟於九月二十八日召警毆捕他，與告什麼在學校放置「煽動性傳單」的「罪名」，非法判監二年。這是地地道道的法西斯迫害。

參加招待會的各界代表，也在會上發言，譴責港英無理迫害青年一代，摧殘他們的身心健康的罪行。我們要求港英必須立即停止迫害青少年，立即全部釋放青少年和愛國同胞，如一意孤行到底，將自食其惡果。

他們還向受害青少年的家長致以親切慰問，向受害青少年致敬。

巴又一影片「革命」遭港英當局禁映

巴商指港英連歷史事實都怕

【本報訊】又一部巴基斯坦電影被港英當局禁映。這部電影名叫「革命」，是港英禁映巴片「帝國主義的沒落」之後，又宣佈禁映的第二套巴基斯坦電影。

如前一樣，代理這套電影的巴籍商人曾茲向港英當局又一次提出上訴。據曾茲表示，港英對他的兩次上訴仍然保持緘默，沒有讓他知道禁映的真正原因。他指出，這套「革命」的影片是巴羅對白，只為巴籍僑民放映，但港英竟然不准，使他大惑不解。

他認為，港英要麼就是被「錯誤的引導」，要麼就是「不相信歷史事實」。

荃灣一男子晨泳遭滅頂

【本報訊】昨晨九時左右，荃灣青山道十三咪海灘，一名四十七歲男子潮香，在游泳時遭溺滅頂，屍體已送往殮房，已由其父認領。

昨晚七時五十分左右，一名十四歲男童謝寶寧，在荃果欄海旁失足墮海，一名途人見狀立即落海搶救，但小童被送往醫院時已氣絕斃命。

港澳交通不正常

兩地居民盼早復航

裕安船公司將開會討論

【本報訊】港澳十一艘客輪先後停航至今，已是第四天了。港澳兩地居民都盼望四輪船公司能早日復航，使兩地交通恢復正常。

昨日假期，「澳門」號及各班水翼船共載旅客二千餘人赴澳。昨日上午開出的「澳門」輪，僅得九百旅客，原因是前日黃牛黨活躍，很多旅客買不到票，昨日要赴澳的旅客，都擔心購不到票，或去了澳門之後，而無法買到返港船票，因此都裹足不前。

【本報澳門今晨長途電話】何濶榮以裕安船務公司永遠董事名義，去函裕安船務公司屬下的「佛山」輪，建議恢復三艘航，並建議在明日召開裕安船務公司董事會議。

不滿合理要求被拒絕

青山大澳數千漁民決抵制漁市場五天

今起不將漁獲物交青山漁市場發售

【本報訊】青山、大澳兩區漁民，決定由今天開始，至本月五日止，一連五天抵制青山漁市場，不將漁獲物交青山漁市場發售。

青山漁市場於今年年初設立後，青山、大澳兩區約五百艘漁船，數千漁民生活更加困苦，漁獲物規定要交港英漁市場發售，無端被港英多抽去百分之六之佣金，同時受到許多不合理的待遇。

上月十五日，兩區漁民派代表往訪青山漁市場，提出要青山漁市場減低抽佣數額，改善碼頭，供應食水，取消「七兩不計，十五兩作半斤」制度等等要求；漁民代表上日再訪青山漁市場。會談中港英官員採取避重就輕、漠視漁民利益的態度，對漁民的要求大部分予以拒絕。漁民對此極端不滿，當時提出五天期限。五天已過，港英未有切實答覆，兩區漁民決定由今天開始，一連五天抵制青山漁市場。

青山、大澳漁船以網艇、蝦艇、拖艇等為多數，往日平均每天有二、三百艘將漁獲交青山漁市場發售。青山漁市場每天開市兩次，早市上午五時至十時，晚市下午五時至十時。

一雙小姊妹遭飛仔非禮

【本報訊】昨日下午三時半，西環發生一宗飛仔在電梯內非禮一雙姊妹。

這一對姊妹陳姓，住[illegible]街金陵大廈九樓，姊十一歲，妹九歲。當時，這兩小姊妹乘電梯落街買麵包，怎料電梯內一名飛仔突然按停電梯，拔出利刀指嚇，將這對小姊妹非禮。陳姓姊妹受辱後，哭哭啼啼返上樓告訴家人。家人報警，把兩妹送院檢驗。

西環謀劫殺兇手未擒獲

【本報訊】堅尼地城前日發生的新西環謀劫殺案，兇手至今無下落。警方昨宣佈，老婦被劫殺，現場已發現失去金飾……

元朗區

中國糧油公司今天開幕

元朗牡丹街九號（即合益市場後）

僑聯號　元朗肉聯　廣東省銀行　橫台山聯益　橫台山鄉民　虎地村村民　坭圍村村民　山下村村民　廈村村民　翠壤村村民　大旗嶺村民　新田竹園聯村村民　元朗大華魚欄　元朗大昌鷄鴨欄　八鄉四聯愛國同胞　青山墟全體愛國同胞　水蕉新村全體愛國同胞　大埔區各界同胞　西貢區各界同胞　長洲區各界同胞

坑口區各界同胞　沙田區各界同胞　上水區各界同胞　沙頭角區各界同胞　青山新墟各界同胞　粉嶺區各界愛國同胞　元朗區九巴工友　元朗區學分會全體工友　中都國貨公司全體工友　新新義華國貨公司全體職工　馬蛟騰村友利號　長江國貨公司　順益國貨公司　大江國貨公司　文聯運輸公司　新新國貨公司　義華國貨公司　中都國貨公司　中聯國貨公司　兆源食品公司

同敬賀

（排名不分先後）

愛祖國　用國貨

國產門鎖特別介紹週

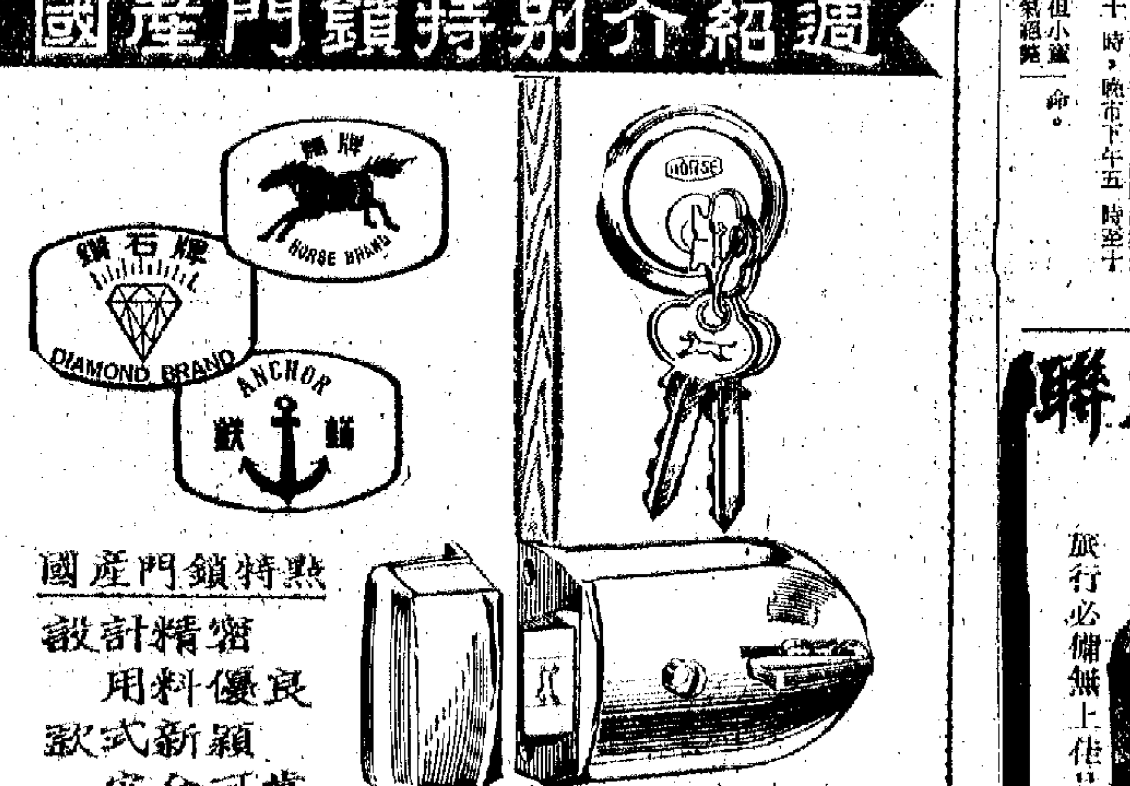

國產門鎖特點
設計精密
用料優良
款式新穎
安全可靠

在港九大華、華豐、中國、裕華、中僑、中興等國貨公司陳列
陳列期內特價優待·國產門鎖各特約分銷五金店同時舉行

華潤公司　德隆行

聯友企業公司

送粥、麵、夾麵包皆宜

旅行必備無上佳品

大五元二角　小二元六角

各大公司、南貨號、餅店、士多有售

電話：439840·436361

第二張

憤港英防災不力救災遲緩

大埔村民謀自救

關廠是假 除人是真

把布袜架兇焰壓下去

關廠鬧廠 陰謀自暴

廿一位家屬橫遭毒手

鞋業工人熱烈集會 迎吳崇德光榮歸來

憤港英防災不力救災遲緩
大埔村民謀自救
村民代表決成立大埔區救災防災委會
責港英不理大埔災民更不除汀角隱患

【本報訊】新界大埔各村村民代表於昨日舉行會議，就當前水災的嚴重威脅問題進行討論。會上譴責了港英防災不力、救災遲緩的惡劣態度，決定成立「大埔區救災防災委員會」，並號召各村組織「救防小組」，廣泛深入的團結和組織村民，做好大埔區的救災防災工作，並立即籌募基金，以便把工作做得更好。

各村代表在會上指出，上月中旬的雨災使到大埔區的菜農遭受嚴重的損失，就以縮窰和林村的菜地來說，初步了解，就有四十多畝的瓜、豆全部受到損失，使到菜農的生活發生困難。代表們譴責港英防災不力，救災工作又是慢吞吞，對大埔的菜農甚至不聞不問。他們說，港英囊刮了居民捐出的救災捐款，至今仍有二百多萬元，這次雨災只是撥出三四萬元做做樣子，就大吹大擂；對菜農的態度又如此冷漠，實令人火滾。

汀角鄉的代表又指出，港英興建海水湖，攔腰切斷了八仙嶺的水源時，曾答應將禰岸村西面河邊的沙泥碎石撤走。但是祇過了的給封不兌現，使到該處至今仍成爲影響村民安全的隱患。同時港英又答應在鶴水道兩邊圍鐵絲網，以免人畜墮坑，這項工程也是祇了不做，最近大埔督一耕牛就因墮坑造成損失。村民們對港英言而無信的態度極爲不滿，並且進一步認識了港英殖民主義者的罪惡本質。

會上決定團結、組織村民的力量，以便能夠迅速、有效的進行防災、救災工作，因此組成「大埔區救災防災委員會」。當選的二十三位常務委員在會上紛紛表示：定當加倍努力，把工作做好。

海壩等三村災胞 斥港英玩弄手法
昨在大會上一致通過三項決議
堅決反對遷往糞池附近搭木屋

【本報訊】荃灣海壩、咸田、白田壩村災胞昨日集會，抗議港英漠視災民的四項合理要求，不顧災民利益，耍玩手法，企圖蒙混過關。會上全體災胞通過三項決議：（一）一定要實現四項合理要求；（二）堅決反對另搭木屋；（三）要求合理徙置。災胞們並表示今後將組織派代表往「理民府」交涉。

會上，大會主席報告了代表三次前往「理民府」交涉過程，憤怒指斥港英當局無視災胞提出的修建渠道、賠償救濟、合理徙置等合理要求，一味拖延以圖過關。但在災胞及輿論壓力下，又耍玩手法避重就輕，發出三十元的什麼補償金作爲象徵式救濟，更無理要災民另搭木屋。他說：我們全體災胞堅決反對，港英必須立刻對災胞的要求作出滿意答覆。

三村災胞相繼講話。他們說：「今年多次水浸是港英一手造成的，過去多年來三村亦曾屢遭水浸，但港英都漠視不理，不顧村民的生命財產安危，陰謀以水浸趕走村民。今年以來，三村連遭水浸，村民財物損失極重，很多小孩因此而嚇病，冷病，大部分災民因受污水所染，患上皮膚病，身上發痒，出紅點。災胞們都萬分憤怒，多次派代表與港英交涉，但港英當局毫無誠意解決問題，只作象徵式救濟，每戶發三十元。試問，三十元能買些什麼？！一部份要求徙置的災胞，得到的答覆卻是要他們另搭木屋，港英只發三百五十元作建屋費。」

他們說：「我們要問：這區區三百五十元，可買得多少材料？！夠不夠搭建木屋？！」

一災胞又說：「港英要我們遷往南洋貨倉另建木屋，但該處旁邊爲一大糞池，極不合衛生，既無電力供應，淡水供應又不足，地勢凹凸不平，建港木屋受諸多限制，形如蒸籠，漏樑的環境，漏樑的木屋，怎能居住？我們堅決反對！」

荃灣各村代表在會上親切慰問了災胞，指出災胞所受的苦是港英不負責任而造成的，並責令港英必須切實負起救災、防災的責任！

接着，荃灣各業工人代表講話，他說：「我們各業工人把你們所受的災難當作爲是我們自己的災難，我們大家是階級兄弟，唇齒相依，我們各行各業工人完全支持你們四項合理要求！」

中華昨天舉行大會
熱情招待新生家長
該校在招生工作上已取得很大成績

【本報訊】中華中學於昨日下午舉行盛大的新生家長招待會。到會的新同學家長非常踴躍，熱情洋溢，充分表現了廣大家長和社會人士對中華的熱愛和支持。

會上先由學校負責人講話，他首先向與會的新生家長表示熱烈的歡迎。他指出：「愛國教育就是好，奴化教育害死人，每一位父母都希望自己的兒女能正常地成長，成爲一個頂天立地的中國青年。爲了使奴化教育不要繼續害人，我們就要發展愛國教育。」他繼續報告了中華中學反迫害鬥爭的經過，指出中華中學全體師生在反英抗暴鬥爭中，高舉毛澤東思想偉大紅旗，克服了重重困難，現在不只堅強地屹立着，而且還迅速發展壯大；目前中華中學在招生工作上有了很大的成績，第二次招生考試決定於七月七日舉行，希望家長和社會人士繼續大力支持。

大會繼續由同學代表和新生家長自由發言，大家情懷激憤，控訴了奴化教育的毒害，對港英迫害中華表示無比憤慨，表示一定要大力支持中華中學，支持學校搞好招生工作！要求港英立即撤銷對中華中學的「封閉令」，立即釋放黃雁芬校長及其他愛國同胞。

大會開得非常熱烈，很多家長當場就爲自己的子弟報名入學。

毛主席像章六款今發行
像章薄兩種同時供應

【本報訊】今天「七·一」，港九新界各地又有六種新款像章，深受愛戴的毛主席像章在港九新界發行。

由百利唱片公司發行的六種新像章，製作精巧，設計新穎，包括：①毛主席萬歲，天安門款，北京出品，直徑四十毫米，金像紅領章，紅太陽閃光，下方有紅旗如海伴以金天安門，齒輪禾穗，紅飄帶陽紋字，金色星邊。②「大海航行靠舵手，幹革命靠毛澤東思想」章，此章共有兩款，俱爲廣州東昇社出品。一種是直徑四十毫米，金像紅底紅閃光，金色陽紋字，金色葵花邊。另一種直徑卅四毫米，金像紅底紅太陽，金色紅光閃，金色陽紋字，金色珠邊。③紅太陽閃金光章，北京出品，直徑廿六毫米，紅太陽金像紅領章，外有三重邊，內層是金閃光，中是紅邊，外是金色星邊，後鑄有陽紋毛主席萬歲的英文字。④軍裝像章，光焰無際章，廣州出品，直徑三十二毫米，軍裝紅帽徽，紅領章，紅太陽，紅幼閃光。⑤廣州農民講習所紀念章，廣州出品，直徑二十四毫米，紅底下有金色講習所模型。六款像章在港九新界各大書店、國貨公司、戲院小賣部發售。

又訊，百利唱片公司將於今日同時供應兩種像章薄，薄的大小是七吋半乘十一吋，紅與膠面，印有毛主席正面像或側面像，和毛主席萬歲金字。它的特點是：①活頁，可隨意增添；②透明膠套，透明膠裏，黃咭紙襯底，所以一抽去咭紙，便可看見章的背後。這種像章薄每本定價四元五角。

一表還凝仇與恨
——看港英如何待我愛國青少年

刑期＼年齡	十四歲	十五歲	十六歲	十七歲	十八歲	十九歲	總計
一年			3	3	1		7
一年至二年		2	5	37	7	3	54
二年以上至四年以下				3	2		5
四年		2		2	1		5
五年	1						1
七年				1	1		2
十年					1		1
總計	1	4	8	46	13	3	75

從上表中可看出，我愛國青少年學生七十五名，至今仍被港英無理囚禁。「還我子女的自由，還我子女的健康！」這是在獄愛國青少年學生家長在記者招待會上的共同呼聲。

目前，還被港英非法囚禁的七十五名青少年，他們年紀最輕的只有十四歲，最大的也不過十九歲，有的甚至被重判入獄十年。人們要問：十多歲的青少年犯了什麼罪，竟要被投入黑獄，殘身心，遭到非人的虐待？！

港英對愛國青少年學生，先是拘捕，打，然後誣告莫須有「罪名」而投入黑獄。他們被非法拘捕時，是在放學途中，訪友之際，或是出街買東西，有的更是在家中或學校上課。港英拘捕他們是無理的，羅織「罪名」誣告是無根據的。

現在還被非法囚禁的，年紀最輕的劉英萃，只是十四歲的小學生。港英在馬路上無理拘捕他後，強行誣告入「罪」，非法判重刑五年。十五歲的李國田，他是在晚飯後出街爲家長買東西，竟被港英便衣特務非法綁架，且以四年的重刑把他投入赤柱監獄。港英強行剝奪了愛國青少年學生的學習和正常活動機會，使他們精神上、肉體上受到嚴重摧殘。港英口口聲聲說要保護兒童，但事實證明是一套騙人的鬼話。

不單是被「判」入黑獄，且一「判」就是重刑。年僅十七歲的青年學生李民偉，竟被「判」重刑十年。當時他是在銅鑼灣探訪同學途中而被非法拘捕的。港英更撕下所謂充分「自辯」的假民主遮羞布，急不及待抽匆匆非法判處重刑十年。此外，還有被「判」七年、五年不等。我們青少年學生正是長知識、長身體時期，而港英進行的這種迫害，不是法西斯暴行又是什麼？

愛國青少年學生不但遭到重「判」，而且在黑獄中遭到各種折磨和毒打。有一個女學生，當被非法拘捕時，已被毒打至傷了後腦、肩部及肝、胃等重要部位，小便曾經出血。後被投入黑獄，監獄當局更強行向她抽血及注射所謂預防霍亂針液和腸熱針液，以致突然抽筋和昏迷不醒，此種事且連續發生三四次之多。港英藉口送她入醫院，更抽她的脊髓，醫生說是檢查腦病所需，但抽了之後得不到治療，又被送回監獄，因此更經常暈厥及嘔吐。最近，再送入醫院，但又被抽去十五CC血液。檢查腦部後，據檢查人員說，腦已被打壞了。這種法西斯行爲是世界上罕見的，駭人聽聞的。是可忍孰不可忍！

我愛國青少年完全是沒有「罪」的，港英必須立即停止迫害和全部釋放。

·本報記者·

特寫

培僑中學畢業聯歡會上，第二十屆畢業生正表演毛主席詩詞聯唱。

紡織染昨會慶 二千餘人共賀
黃燕芳透露千餘新員入會喜訊

【本報訊】港九紡織染業職工總會於昨（卅）日分上、下午在工人俱樂部九、十樓舉行慶祝工會成立廿二週年暨廿二屆職員就職典禮，並舉行聚餐會、遊藝會。二千多位工友、家屬參加，烈屬和受害工友家屬也出席。會上工友們不斷振臂高呼：「新紡織染工人愛國大團結萬歲！」「毛主席萬歲！」

會上，工會主席黃燕芳指出：我們工會過去一年是不平凡的一年，經歷了建會以來最嚴酷的考驗，我們工會遭受了港英法西斯十九次的搜劫、破壞，一百廿多位工友被無理逮捕、投入黑獄。但是，我們的工會並沒有被敵人所嚇倒，鋼鐵般的屹立，而且，有一千二百多位新會員參加到工會來，這是值得我們全體工友慶賀的大事。黃燕芳最後強調指出：一定要加強團結，鞏固和擴大隊伍，堅持鬥爭，把發展會員的工作做好，奪取反迫害鬥爭的最後勝利。

工聯會會長陳耀材在會上也講了話。他熱烈讚揚紡織染工人的奮鬥精神，並且鼓勵他們要努力做好發動和組織群眾的工作。

在大會上，輕工業單位向新紡織染工人致送錦旗，有「大海航行靠舵手，幹革命靠毛澤東思想」的錦旗，以示慶賀。

紡織染工人毛澤東思想宣傳隊在會上演出了革命文藝節目。

大會最後演出了文藝節目。

元朗中國糧油公司
今午舉行開幕酒會

【本報訊】新界「元朗區中國糧油公司」定今天開幕，午間舉行酒會招待鄉親及來賓。

該公司專營國產食品，包括全國各地出產的著名土特產、各類罐頭、生油、大米等食品。

「元朗區中國糧油公司」地址在元朗牡丹街九號。

特稿
關廠是假　除人是真
從青泥事件看青泥資方

青洲英泥公司資方包庇毆打工友的洋工程師，無視全廠工友的嚴正抗議、賠償損失等合理要求，繼而以「關廠」爲藉口，擴大事件，迫害工人，引起全廠工人極大憤慨，對資方無理關廠措施提出抗議。翌日，工人齊集廠前，但心虛的布祿架拒絕會見工人代表，堅決要求接見的代表到達「勞工處」。當代表到達「勞工處」後，布祿架又推翻了他曾說過的一切問題可由「勞工處」答覆的話，全無誠意與工人進行談判，使事件更形惡化。

由於資方的無理迫害，全廠工人在被迫停工後，不得不繼續抗議資方的關廠措施。全廠工人每天齊集廠前，有秩序的進行靜坐抗議，發表聲明要求迅速恢復生產。五月八日起，工人在廠門前懸掛「抗議資方無理關廠迫害工人！」「抗議洋工程師無理毆打中國工人！」等巨幅橫額。青洲工人這一正義行動，立即得到港九各業各界人士的紛紛慰問和支持，每天前往慰問的隊伍絡繹於途。資方和港英青洲當局惶恐萬分，派警察到廠門對面天台上架設「監視站」，拍照、錄音，並指使特務恫嚇挑釁。但，

青洲工人不怕港英的威脅，更加團結在一起。資方勾結警方，對青洲工人恫嚇的陰謀不得逞後，竟撕破面皮，於五月十三日，在廠門貼出一則故佈「遣散費」及「恩賞金」的聲明，片面宣佈除人。至此，資方的假關廠，真除人陰謀完全暴露無遺。

把布祿架兇焰壓下去

資方由包庇兇手，到一再的製造事端，迫害工人，最後竟企圖解僱全廠工人，青洲工人對此無不憤慨萬分。因此全廠工人選出代表多次前往總公司向布祿架交涉，要求立即撤銷發放「遣散費」的公佈，立即開廠，接納工人所提的合情合理要求。但陰險成性的布祿架，根本無誠意與工人代表談判，斷然拒絕工人的要求。在布祿架的指斥下，把前往該處進行正常採訪的記者無理毆打，強暴地搶去相機及鎂光燈，猛力擲毀在地上。代表們對布祿架這種蠻橫無理的態度極爲不滿，對他嚴詞斥責。

五月五日起，資方無理關廠，全廠工人被迫停工，但青洲工人團結一致，堅持鬥爭，迫使資方停發「遣散費」。隨後，氣壯山河的反對港英迫害鬥爭轟轟烈烈展開，青洲工人爲維護民族尊嚴，爲捍衛毛澤東思想，投身於這場偉大的鬥爭中。

在去年八月，青洲資方竟又照常開廠生產，赤裸裸的暴露了它假關廠、真除人的迫害工人的真面目。

關廠開廠　陰謀自暴

但布祿架仍然拖延狡賴，拒不接受工人代表提出的合理要求，企圖推卸責任。青洲工人繼續派代表往總寫字樓交涉，而資方又勾結警方，準備對代表們進行鎮壓。最後資方竟耍出另一花招，在總寫字樓貼出「暫停辦公」的「通告」，阻止工人再往寫字樓向布祿架質問及交涉，這又一次證明資方毫無誠意解決糾紛。

廿一位家屬橫遭毒手

現在，反迫害鬥爭已取得重大勝利，全港被捕工人根據形勢的需要，進行復工，這是完全合理，天經地義的。但青洲工人要求復工，青洲工人代表多次跟資方交涉復工，並召來警方人員威脅恫嚇工人代表，伺機破壞工友復工的正義行動。

本月廿一日，廿一位家屬同到公司交涉復工問題，進行說理。她們是手無寸鐵的婦女，但竟遭港英警局毆打及全數拘走，非法投入黑牢兩星期，這是又一樁新的暴行！青洲工人十分憤怒，嚴正聲明：港英必須立即把這些無理拘捕的工人家屬無罪釋放！

奉勸資方須放聰明些

一連串事實證明，青洲英泥公司以布祿架爲首的資方，對青洲廠中國工人進行的迫害是有計劃、有預謀的。必須正告青洲資方，你們勾結警方，企圖採用法西斯手段，橫生枝節，迫害工人和家屬，以爲這樣就可以逃避應有責任，這是萬萬不行的。全體被迫停工的青洲工友一定要復工，青洲資方如不改變無理橫蠻態度，繼續堅持錯誤，只能得到更悲慘的下場。（下）

香島道上巴士失靈
司機鎮定巧避凶險
除車頭毀爛外乘客只受虛驚

【本報訊】昨天下午五時左右，有一輛從石澳開往筲箕灣的巴士，當車駛至香島道近慈幼學校的彎角處，突告失靈，駛上行人道的慈幼學校門前。當時司機能鎮定從事，避開前面私家車與人羣，才沒有人受傷。

昨天是星期天例假，到海灘者很多。下午四時許，有一輛巴士從石澳開出往筲箕灣，車上擠滿乘客。當車開抵香島道的海星堂彎角處，突然掣失了控制，車繼續向下衝，當時駕駛的司機十分鎮定。在他的巴士前一二十碼，有一輛私家車行駛，而左面路邊的巴士站則有不少人等車，因巴士上擠滿乘客，若處理不好，就會「死得人多」的。陳司機當機立斷，立即拿好軚盤，用力扭轉車頭，從私家車與巴士站的搭客中間空隙闖過，直駛上行人道，衝往慈幼學校去，車乃停下來，車頭已毀爛不堪，而慈幼學校的鐵欄杆也撞壞了。車上乘客雖沒有受傷，但都已虛驚一場。

又：今晨零時，龍翔道近窩打老道翻車傷人。

又：昨晨十時，清水灣道近孟公屋村附近公路上，一輛旅行車和私家車相撞，結果兩人受傷，送院敷治。

連按響號之際 巴士司機被毆

【本報訊】昨日下午三時四十分，一輛巴士駛至香港仔田灣轉角處，前面有一輛貨車正在卸貨，巴士司機連按響號催促貨車，突有三名大漢走到巴士車頭將司機拉下來毆打。巴士司機名余添，卅歲，住北角寓所。事後被送院敷治。

新舞台司理 被童飛毆傷

【本報訊】昨日上午十時五十分，深水埗青山道新舞台戲院司理被七名飛仔毆傷。傷者是何康年，四十歲，頭面受傷。

昨爲星期日，該院於上午十時半的特別早場放映「獨眼俠」一片，開映後不久，傷者巡至三樓時，發覺廁裏有七名飛仔躲藏着看戲。[illegible]

培僑畢業聯歡會上
楊瓊瓊獲頒榮譽銜
該校今續舉行第三晚聯歡活動

【本報訊】培僑中學第二十屆畢業聯歡會，從前晚起連續舉行兩天，雖然連日來頻降大雨，但來賓仍踴躍參加聯歡會，氣氛熱烈。昨午雖然驟雨，多姿多采的文藝表演及籃球表演，受到來賓歡迎。

昨天，畢業生家長和老師們舉行了座談會，共同交換了教育方面的意見，家長們對自己子弟的前途充滿信心，一致認爲應該走愛國反帝的道路。

晚會上，校長頒發了畢業證書，熱烈祝賀畢業生完成學業。他特別提及三位被港英投入黑牢的畢業生許潔、張阿陳及楊瓊瓊。他說：楊瓊瓊應屆畢業班同學，在這場民族鬥爭中獲得了優良成績，考驗中……因此，學校特授予把她作爲榮譽畢業生看待。

頒發證書後，由畢業生及師生表演了革命文藝節目。兩屆畢業生也演出了大合唱。

今天，該校將繼續舉行第三晚的聯歡活動，招待家長。

日立電梯公司又除人

【本報訊】日資「日立」電梯公司上月廿九日又無理開除二名工人，引起工友們極大的不滿。

工友們指出，公司藉口「人多」除人，是極之無理的，事實上，一面除人，但一方面又暗中請人。同時有些維修是不夠人手的，所以「日立」資方以「人多」爲藉口的除人理由，是站不住腳的。公司在本月十七日已開除了一批工友，現在又開除一批，無理到極，做成工友人心惶惶，工作不安。公司應停止這無理做法，收回除人成命，恢復被除工友工作。

振業廠無理除人
五金各廠工友舉行大會
同促資方早日解決事件

【本報訊】觀塘振業五金製品廠在上月中旬至目前，先後無理開除三名工人。該廠廠長藉口什麼「不合用」、「人力過剩」、「日工收件工」來開除工友。上月廿九日，五金各廠工友舉行大會，工友們紛紛在會上對振業廠無理被除工友維護職業生活的鬥爭，表示大力支持。

被除工友在會上指出，一個多月來，他們耐心地多次向廠長據理交涉，要求廠方恢復他們的工作；但直到目前，廠長仍拒絕同工友商量，不肯接納工友的要求。被除工友對廠長採取如此措施，表示不滿。五金各廠工友亦在會上表示，振業廠資方應該重視這一問題，拿出誠意，與工人協商，早日解決事件。

鞋業工人熱烈集會
迎吳崇德光榮歸來

【本報訊】鞋業工會於上月廿八日舉行歡迎大會，熱烈歡迎鞋業工人吳崇德光榮出獄歸來。吳崇德懷着對敵人的刻骨仇恨，在大會上向工友報告了受迫害和進行針鋒相對鬥爭的經過。在吳崇德講話中，與會工友不斷高呼：「毛主席萬歲！」大會主席在講話中一再讚揚吳崇德的鬥爭精神。工友們在會上嚴正警告港英當局：港英必須立即停止新的迫害，必須立即釋放獄中愛國同胞。

重生夜中學 擴大招生

班級：新制中一至中四，小學一年級至高小、三年級。
報名日期：七月一日起至七月十日止。
考試日期：七月十四日下午考小學、中一、中二。
報名地址：[illegible]
校址：[illegible]
電話：八〇四七二五
校長：黃若素

培僑
校友會 學校

班級：小學上下午班各級，幼稚園上下午高低班
考期：七月七日（上午九時起）
考試地點：跑馬地樂活道六號
校址：灣仔莊士頓道152至158號三、四樓
電話：七四七一八〇

新中華國貨有限公司
增闢臨時商場專賣特價商品
地址：新蒲崗道二百七十六號

男裝：
- 的確涼恤衫　每件由5.20元起
- 的確涼長西褲　每條由8.50元起
- 印花睡衣　每套由6.50元起

女裝：
- 印花恤衫　每件由2.00元起
- 西褲　每條由7.50元起
- 長衫　每件由2.00元起
- 原料套裝　每套由8.50元起
- 的確涼西褲　每條由8.00元起

童裝：
- 女童褲　每條由1.00元起
- 女童恤衫　每件由2.00元起
- 男童恤衫　每件由2.00元起
- 男童的確涼套裝　每套由8.50元起

以上特價商品凡買足十元贈送國產汽水一支或雪糕一個
全部新貨·到貨無多·賣完爲止

國產飛輪牌木紗團重要啟事

本行總經銷之國產飛輪牌各種木紗團（即線轆），已有很長歷史，由於拉力堅靭，碼數充足，色澤鮮艷，貨真價實，深受用戶及海外僑胞之歡迎，暢銷本港及國外，近有無恥之徒，以貨量低，不足碼數之貨，假冒充市，特此登報聲明，希各界人士及出入口商注意以免受愚。

俊昌行謹啓
文咸東街六號
電話：四四〇四〇一，四四一八四七
（九龍）八〇八八八四，八〇四一八八八五

市場一週

罐頭伙食行起風波

某英資辦館曾大減價爭取生意 同業商行迫使該辦館改回原價

在六月份內，一家英資辦館曾將一百二十多種食品的零售價減低，實價約比成本低百分之五。

這件事在罐頭伙食行內，引起了軒然大波。洋酒罐頭伙食商會為此曾兩度開會研究。參加會議的商人都認為，該英資辦館突將一部分食品價格減至成本以下，藉以招徠顧客，拉攏生意，這實已明顯破壞了該行聯價銷售的規例。發展下去，必將對各家辦館、「士多」的業務大有影響。結果，會議決定由商會發信，要求該英資辦館立即停止這種蝕本賣貨的競爭做法，否則只有用商會會員商號集體蝕本賣貨的行動來對付它的驚人手法。

據了解，洋酒罐頭伙食商會的通函，現已發生了效力。該英資辦館鑑於衆怒難犯，「偷雞」手法使不得，已同意由七月份起，把蝕本出的一百二十多種食品，改回原價出售。

事情表面上是解決了，但它却深刻地說明，今天洋酒伙食的生意很難做，因此競爭也越來越激烈。該英資辦館的規模很大，出售的罐頭伙食品種繁多，它在六月份故意把百多種食品實價減至成本以下，主要目的就是要在淡風中搶生意。比方說，它賠本百分之五賣出一罐「阿華田」，但如果顧客順便多買一打沒有減價的水果或一瓶洋酒，那末它就「除笨有精」，少蝕多賺了。有消息說，該英資辦館積存的貨底甚多，在資金週轉上有些問題，而在背後支持它的一家英資大企業，目前的營業情況也不好。因此，它就更要把部分食品蝕本賣出，希望藉此攫旺門市生意，爭取多銷存貨，從而套回一筆現金以應週轉。

今年夏季，市面許多汽水、啤酒、牛奶和香煙等等，都紛出贈送巨獎，據蓋與空樽換餅、現金巨獎和大減價等鋪頭本，實行激烈競爭生意。這種情形雖然過去也有，但從來都沒有像今天這樣普遍，這樣厲害。究其原因，一是由於西方國家之間的「貿易戰」，現已趨於白熱化，即使在香港這塊彈丸之地，也可清楚看到。比方今年頭五個月，日、美、英、西德、澳洲、荷蘭、加拿大和丹麥等國貨品來港，都比去年同期增加，這就可見它們對於爭奪香港市場，正是日益積極。但另一原因則是，港幣貶值七個多月以來，香港許多居民的收入都並無增加，而物價和生活費用則已普遍上漲，因此形成市場購買力更見低弱。一方面是西方貨品加強運來推銷，另方面則是市場購買力繼續降低，所以造成今年的消費品生意競爭特別激烈。

據了解，現在所有用於推銷商品的巨額現金獎和實物獎，都是由來貨廠家與香港代理商各負擔一半的。由此可見，他們實際已降低售價，變相廉賣了。但至今為止，這些銷貨辦頭所刺激得的刺激作用並不大。原因是廣大居民的生活水準，比諸一兩年前又已降低了！（鄭明）

貨幣幣值動盪 銀行經營更難

外商大行多方搶生意

在上月尾當舖業務特別興旺

【本報訊】銀行六月底結算基本上已完竣，上半年銀行在經營上也感困難，互相間競爭也越來越明顯。

半年結算初步揭曉，多數銀行認為上半年在經營上特別感困難。因為美元、英鎊的危危欲倒，直接影響到港幣的地位。在一般進出口押匯業務上，人們要考慮有關結匯問題，銀行就不能不訂定一些結匯辦法（預訂匯率等），以應付隨時會發生「貶值」的威脅。

又據銀行人士說，上半年銀行之間的競爭也突出，特別是有些大外商銀行大搶生意，用續開分行，爭存款的方法，來排擠一些小銀行。

此外因為商場不景氣，銀行不敢放出太多款項，所以造成銀行資金苦無出路，而擔負利息却是日益沉重。總之銀行在上半年來說並不很好過。

又，今天雖是公衆假期，但有些銀行內部還要加班工作，原因是有些結算工作還要清理，據說這是每年的例常現象。

【又訊】近日當舖生意轉佳，特別是小廠、小商店較多的地區更旺，而且間中有稍為大額的生意。

據典當商說，近日當舖生意之轉佳，主要是半年結帳月掉，小廠和小商店既需要現金支付貨賬，又需要現金支付伙伴人工。這些小廠和小商店得不到銀行貸款，故依靠當舖來解決支付問題。

據典當商說，自從銀行風潮發生之後，銀行信用收縮，以致一些廠房不大，機器設備少的小工廠和一部分小商店，再也得不到銀行給它們透支款項，因此每當年結、半年結需款支付貨賬，及每月的月中或月底給伙伴發薪，也不再能向銀行透支，轉而靠典當東西支付，這便形成每月的月中、月底和年結及半年結時期當舖生意必轉佳，這已差不多成為規律了。現在又是月底，又是接近半年結時期，因此當舖生意也按例轉佳。

目前此間當舖接進的押品，絕大部份是黃金，一些設在小廠、小商店比較集中地區的當舖，近來當入的東西有約九成是黃金。由於多時以來當舖對新貨等不感興趣，而對黃金的興趣較大，小廠和小商店人了解這種情況，反正自己經常同當舖打交道，對保值也有作用，故他們常備有黃金，以便「撲款」支薪及支付貨款應用。這說明小廠家和小商人經營生意更加困難。

一週股市

股市逐步扳高

匯豐股却一直走向下游 買家對後市發展有戒心

上週股票成交共值一千零六十三萬元，比前週增加一百六十三萬。市價也多半上漲，一般的漲幅不算大，雖然有些漲約百分之七，但只是個別情況而已。市情的發展是按步轉旺，全週以週末市交投最多，市價也多半以週末一天最高。

上週股市有一個很突出的情形是，匯豐股簡直開倒車，市價下跌，交投也清淡異常，且有一天一份也沒有成出。匯豐的倫敦登記股，只靠週末市成交二十二份，而成交價又低跌四元，為當日幾十種股票中最差的一種。

造成匯豐股價跌的原因，是英國經濟情況不斷惡化所致。英鎊加速步伐向危機邁進，不免引起人們求保值的心情更加急切，有些人在百思無計的當兒，就把一部分款項購買股票，這是股市轉旺的原因之一。

上週這裏已經談及，今年半年結前市場銀根一般比較鬆，這表明市場百業蕭條，人們的生意少欠賬也相應而少；同時，也反映出早已存在的資金沒有出路問題，目前依然存在。再是銀行存款繼續增加，上週已有人估計超過九十億元[illegible]，顯示出資金無出路的問題又更加嚴重了。由於上述種種因素影響，近兩月來已有不少人從銀行提款出來轉購股票貯存。近因半年結接近，適是每年股票的低潮時期，故有些人暫行觀望，希望股價跌些才買。但因市場銀根不正常的鬆弛，直到銀行截息時也如此，買家便先後入市，這又是上週股票市旺升的一個原因。

根據市場的非正常發展規律，本週股市還會旺一下子，原因是上週市情的發展呈直線形，而且週初也不算怎樣旺，下半週才旺些。其次，本週一是假期，上週末之後市場一連三天休息。碰到這種情形，週末市是通常比較淡的，但這一週恰好相反，可見人們對後市的估計比較高。還有一點是，半年結前市面銀根不緊，可能使一些人誤認為市場情況「佳」，從這種觀點出發因而放手買賣。

不過，多時以來股市不一定沿着正常規律起變化，特別是目前短線客與實貨相當多，投機性比較大，市情發展往往與常規不同。還有一點是，上週有人買進的股票，其上手持有人是某港英財團的頭子，此人買賣的花樣很多。他不會不估計到，當別人發現他拋售股票一定特別注意。通常他買的拋出可能壓低股價，他或

南洋客落場 糖精市暢醒

【本報訊】近日此間糖精市情依然比較暢，原因是印尼客和新加坡客均有辦進吸納，加上此間廠家購買比較經常，購買數量也比較多，因此儘管有新貨運到，而市價却相當穩。

據行內人說，最近新加坡客向港購買的糖精，其實也是多半轉口到印尼去的。雖然新加坡市場也需要糖精供應，但是需求的數量不大，印尼的情形則不同，需要的數量大，而且又比較經常，雖然不像當年的把糖精作為保值手段，但仍有不少人貯存糖精，因此對該貨的需求仍多。

目前此間市場中的糖精，以美國貨最少，原因是歐、美貨價高，不容易銷售，故日本貨佔比重比較大。據悉，印尼客也有直接向日本廠方訂購該貨，但因由港去貨依然合算，故當地商人仍舊有訂單寄來。

藥材到港續增

連日轉口成交大宗 川芎白朮白芍市況轉趨活躍

【本報訊】水陸兩路輸港藥材，近期連續增加。來自邊疆、中原、沿海等區藥產，品種廣泛，藥市增添花式，連日轉口生意，成交迭見大宗。川芎、白朮、白芍、爐貝、青貝、當歸等市況轉趨活躍。

一等川芎市價每擔由一千三百七十元成至一千四百二十元，現要價一千四百六十元，二等川芎由一千三百三十元成至一千三百八十元消盤，現按價一千四百二十元。新庄浙朮，由一千九百三十元成至二千元，亦將消盤。五、六等毫芍，市道轉活，售價由軟轉堅，六等貨全部消盤。五等芍沽一千零五十元。爐貝銷流甚暢，小爐貝沽八千五百元，一等爐貝沽八千元，二等沽七千五百元。青貝陸續有貨上市，一等青貝沽一萬一千元，二等沽一萬元，三等沽九千元。

透底歸，沽每擔二千七百元，價穩市暢。新到上市透底歸，規格良好。黑龍頭沽五千六百元，正白黃沽四千九百元，兩者近期供求，已復平衡。甲中蜜花沽二千元，乙中蜜花沽一[illegible]

[illegible]

糯米糍荔枝上市

【本報訊】第二批糯米糍荔枝由東莞運來二十擔，分由果欄商人和各大國貨公司購入。[illegible]

倫敦細約原糖現貨 均創今年來最低價

【本報訊】倫敦原糖[illegible]。因此，上週五的倫敦細約現貨價，均跌至今年來的最低水平。倫敦原糖現貨價，已跌破二十鎊大關而為每噸十九鎊半，細約現貨亦跌至每磅一點六五美仙，兩者均為今年來的最低價。

泰國管制入口 兩種化學田料

【曼谷二十九日航訊】據泰國經濟部長乃樸發出佈告，宣佈管制亞酸與尿酸兩種肥田料入口，今後要輸入上述田料，一律要申請批准，獲有准許證方可輸入。

洋雜市呆滯

外銷本銷均無起色 印尼尚購些太陽眼鏡

【本報訊】最近洋雜貨品從港外銷生意仍很不淡，本地市銷生意更見清淡，僅太陽眼鏡銷路稍好。

據洋雜批發商人消息，最近除印尼商人續來訂購洋雜百貨外，其他如新加坡、泰國和婆羅洲等地客商仍少來單訂貨。印尼商人即使訂購洋雜，但每張訂單價值多為二萬餘元至三萬元左右，而且訂購的商品多為日本拉鍊、太陽眼鏡和化粧品中之粉底、唇膏等。

同一消息來源說，今年來，洋雜貨品經港外銷生意一直都比較平淡，因除印尼商人來單較為經常外，其他東南亞地區商人均少大宗的單寄到。

又悉，最近因為雨天多於晴天，各街檔和流動街販生意都較淡，直接影響他們補購日用洋雜如手帕、毛巾、襪子、內衣、內褲等都比前一個時期減少，其中僅太陽眼鏡的銷路較好，因街販多以它為應時貨而吸入販賣，其中以下價的日本貨為主，男、女裝貨每打成十元左右。至於歐美貨因價錢高，不大適合此間市場消費，故街販販賣已比前大大減少了。

金鈔軟降

【本報訊】上週末K金價挺而復降，美鈔價稍低。

上週末K金開市三一一·二五，最高價曾上至三一一·五，最低價為三一〇·[illegible]，收市三一〇·六二五。低息六毫。牌價收二千兩，牌下交收二千兩。

另一方面傳說英元在瑞士曾跌破官價，於是人心有所戒備，英元反告下降，開市六一一·七五，收市六一一·五。平息。美匯由開市的六一三·二五降至收市的六一三。[illegible]六一二·二五斷至六一二。

今日明日出入口船隻

今日入口船隻

船名		來往港口	停泊地點	公司
赤城山丸	AKAGISAN MARU(中午)	日本	A27	大阪
達利	TIRTAMULIA(上午四時)	印尼	油蔴地	南順
東方皇后	ORIENTAL QUEEN(下午)	美國台灣	A10	[illegible]
協節丸	KYOSETSU MARU (下午三時)	日本	B3	[illegible]
明達	UNION BRENDA (中午)	婆羅乃	油蔴地	海聯
士打巴利	STRAAT BALI(上午)	西南非新加坡	A5	渣華
加利福尼亞	CALIFORNIA(上午)	美國馬尼拉	九龍倉欄	渣甸
亞露霞	AROSIA(下午)	歐洲	九龍倉欄	實隆
巴塞隆拿丸	BARCELONA MARU(半夜)	新加坡	北角橋	大阪
國泰	CATHAY(上午六時)	英國	海壇	鐵行
偕友	FRATERNITY (半夜)	美國	A9	海運
士打佛羅里達	STRAAT FLORIDA(下午)	南美南非新加坡	A30	渣華
拉拿巴奇	RAGNA BAKKE (中午)	舊金山	A24	鐵行
馬德拉斯丸	MADRAS MARU(上午)	新加坡	A32	大阪
馬天	MARTINE(下午)	日本	A34	[illegible]
茂加	MONICA S(下午三時)	中國	B5	華夏
華達天	VALENTINE(下午)	印尼	油蔴地	捷成

今日出口船隻

船名		來往港口	停泊地點	公司
伊利諾	ILLINOIS(上午九時)	馬尼拉曼谷	九龍倉欄	渣甸
馬天貴	MARTINIQUAIS(中午)	釜山日本	九龍倉欄	法郵
富島丸	TOMISHIMA MARU(下午)	澳洲美國	A23	太平
大洋丸	TAIYO MARU (下午)	曼谷	B10	永泰
浩生	HO SANG(上午九時)	山打根斗湖	B9	渣甸
光榮二號	GLORY NO.2 (下午)	新加坡巴生	A18	大倡
賓雅文	BENARMIN (上午十時)	橫濱神戶	九龍倉欄	德行
安慶	ANKING (下午五時)	基隆	西環碼頭	太古
馬德拉斯丸	MADRAS MARU(下午)	日本	A32	大阪
威水	WEILDRECHT(下午)	美國東加拿大	A3	國光
利士金萊克	LIPSCOMB LYKES(下午)	美國灣	A13	鑰統
大輪灣	TELAMON (下午)	日本美國	A2	太古
雅麗嘉華	ARAKAWA(下午)	澳洲	九龍倉欄	鐵行
加爾各答丸	CALCUTTA MARU(下午)	新西蘭	A11	大阪
忌連那文	GLENALMOND(下午)	新加坡倫敦	A7	渣甸
馬芝安	MACHAON(中午)	新加坡利物浦	A32	太古
新武士	SAMOS(中午)	山打根澳洲	A6	利來
英金	YIN KIM(上午六時)	山打根	B6	港聯
威沙利迪	VISHVA NIDHI(上午八時)	緬省美國	A21	鼎力

明日入口船隻

船名		來往港口	停泊地點	公司
業興	REBECCA	曼谷	B	順昌
第十一金生丸	KINSEI MARU No.11	日本	油蔴地	興榮
業興	MONICA	金邊	油蔴地	興昌
日本郵	JAPAN MAIL	溫哥華	A26	福來
耶加達丸	DJAKARTA MARU	日本	B	日郵
芬蘭	FERNBANK	美國	九龍倉欄	多利順
出口寶	EXPORT AIDE	美國基隆	A33	和捷
法蘭士德	FRANCIS DRAKE	澳洲	海壇	盛甸
馬時來	MERSEY LLOYD	歐洲馬尼拉	九龍倉欄	渣華
勵治	RAJAH	澳洲	九龍倉欄	鐵行
崎島丸	SAKISHIMA MARU	日本	A	川崎
利沙馬士基	SALLY MAERSK	馬尼拉	九龍倉欄	捷成
華斯基	ADOLF WARSKI	日本	九龍倉欄	天寧
比利頓	BILLITON	歐洲曼谷	九龍倉欄	渣華
桂連娜	QUIRINALE	日本	A	天靜
南非貿易家	S.A. SHIPPER	基隆	A22	渣甸
帥鋒	PIONEER COMMANDER	紐約馬尼拉	北角橋	美輪
金馬	KING BAY	福州	油蔴地	源源
紅龍	RED DRAGON	上海	B7	華夏
太原	TAI YUAN	澳洲馬尼拉	海壇	太古

明日出口船隻

船名		來往港口	停泊地點	公司
本島	HONDO	澳洲歐洲	A17	太平
馬天	MARTINE	孟買波斯灣	A34	捷成
寶德	PALADIN	雅加達孟加錫	油蔴地	鼎非
士打巴利	STRAAT BALI	日本	A5	渣華
比高	BAIKAL	橫濱	海壇	華林
沙歌夫	SURCOUF	德班西南非	A1	沙皓
赤城山丸	AKAGISAN MARU	日本美國	A27	大阪
巴塞倫那丸	BARCELONA MARU	日本	北角橋	大阪
快運	EXPRESS TRADER	曼谷	B4	東海
亞露霞	AROSIA	日本	九龍倉欄	實隆
華達天	VALENTINE	日本	油蔴地	捷成

輪船停泊表

船名		停泊地點	公司
尼高拉	NEGOBLA	B10	公林
湖北	HUPEH	A23	太古
多邁林	TOMBATU	油蔴地	通裕
海賢	SEASAGE	A11	華貝
芬國	FERNCLIFF	太古塢	多利順
南極洲	ANTARTICA	A7	倫利
香港出口	H.K. EXPORTER	A8	港聯
利達馬士基	LEDA MAERSK	A25	捷成
惠沙	SIPSAH	九龍灣	太古
成都	CHENGTU	A23	太古
金井	GOLDEN WELL	油蔴地	源興
東方藝人	ORIENTAL MUSICIAN	A31	港聯
大安美	DIOMED	太古塢	太古
瑞祖	DJAJAWITYA	B12	渣華
順帆	SIMOA	九龍灣	海煜

KING LING LTD. HONG KONG TELS. 449730 449739

M.V. "KIM HOCK" 金福輪

七月四日到港收貨 七月八日開行

直透：椰加達

接載處：金聯船務有限公司

地址：永安大廈一二〇二—三室 電話：四四九七三九 四四九七三〇

Japan Line

M.S. "KOHOH MARU" 高法丸

七月六日抵港 七日開行

直往：日本神戶、名古屋、橫濱及美國東岸各埠

貴客付貨請移玉步 宏記大廈九〇一室 泛洋航運有限公司 電話：232283 227666 233875 224977

Japan Line

M.S. "KORAI MARU" 高來丸

七月三日抵港 四日開行

直往：SAN FRANCISCO, ENSENADA, ACAPULCO, BUENAVENTURA, CRISTOBAL, CARTAGENA, BAR RANQUILLA, PUERTO CAPELLO, MARACAIBO, LAGUAIRA, ARUBA, CURACAO, PORT OF SPAIN

並收羅都比海及中南美洲及西印度群島等地貨載。ENSENADA墨西哥貨儎由神戶轉駁

貴客付貨請移玉步 宏記大廈九〇一室 泛洋航運有限公司 電話：232283 227666 233875 224977

"S" LINE REGULAR SERVICE

M.S. UNION BRENDA 明達輪

七月二日收貨 三日啓行

往：亞庇、婆羅乃

總代理：海外聯合海運有限公司啓

電話：四三九五〇四、四四五六八九、四四五七〇九

爭實樓大廈一二〇一—一一二室

安江船務有限公司 ANKAN SHIPPING CO., LTD.

S.S. SILVER DRAGON (SOMALIA FLAG) 銀龍輪

七月三日抵港 即日收貨 六日早上開行

直航：金邊

總代理：安江船務有限公司

德輔道中65號華人銀行十樓 貨運部電話：二四六八〇二六

源源船務有限公司 香港分公司 GUAN GUAN SHIPPING LTD. Hong Kong Branch

金馬輪 M.V. "KING BAY"

七月二日抵港收貨 七月四日開行

直透：星加坡

兼收星洲轉口往印尼各港貨載，貴客付貨請駕臨本公司接洽

入口收貨人注意：請提早來本公司辦理提貨手續，否則代存入倉所有費用概由收貨人負責

源源船務有限公司香港分公司啓

地址：德輔道西永安大廈一二〇一—三室 電話：449739 449730

「紅龍」M.S. "RED DRAGON"

由上海來。

定於七月二日下午抵港，泊B7浮。

請收貨人速來本公司辦理提貨手續。

華夏企業有限公司啓

中國銀行大廈五樓．電話：二四三二六一

銀都 第12天

七彩 黑玫瑰與黑玫瑰

同場加映：楚原南紅結婚特輯 海天樓頭星光燦爛

陳寶珠 導演：楚原

謝賢 南紅 陳寶珠 領銜主演

玫瑰出品 流浪好戲

銀都 南華 高陞 後天獻映

紅花俠盜

玫瑰影業公司出品傳奇故事巨片

謝賢 南紅 張活游 領銜主演

原著：演導 紅南：製監

太平 環球 國都 新都 多利 城 新舞台 龍城 好世界

樂聲 國泰

越映越旺 今天九院聯映

大聯影業公司出品都市百態諷刺喜劇

新馬仔大笑片 瘋狂尋金記

新馬仔．王劍、李紅．俞明．伊雷．鄭君綿．葉德光．高魯泉 主演

陳焯生 導演

惠刊廣告 請打電話 七二六九八〇

高陞：長城 奇情古裝巨片 碧波仙侶 主演：傅奇 夏夢

南洋：長城 黃梅調歌唱片 借親配 主演：石慧 傅奇

珠江：鳳凰 風趣喜劇 甜甜蜜蜜 主演：夏夢 傅奇

南華：長城 反映漁民生活巨片 珍珠風雲 主演：陳思思 江龍 張錚

普慶：新聯 家庭倫理巨片 虹 主演：白燕 鄭君綿 張瑛 小燕飛 容

今明兩天 底映

火車時刻表

九龍開	到羅湖	羅湖開	到九龍
上午6時30	上午7時34	上午6時04	上午7時10
7時32	8時44	6時38	7時46
8時38	9時43	7時10	8時16
9時26	10時30	7時48	8時55
10時34	11時38	8時58	10時05
11時43	下午12時46	10時08	11時13
下午12時53	1時58	11時14	下午12時22
1時45	2時49	下午12時02	1時00
2時55	3時57	1時12	2時24
4時02	5時06	2時25	3時34
5時12	6時22	3時33	4時41
5時54	6時57	4時19	5時20
6時46	7時51	5時27	6時32
8時00	9時03	6時33	7時40
9時00	10時03	7時09	8時14
9時47	10時50	8時07	9時14
(A)10時30	11時33	9時19	10時25
(B)11時00	0時03		

附註：表內有（A）者在星期日及公衆假期停開，有（B）的只在星期六、日及公衆假期行走。

深圳開	到廣州	廣州開	到深圳
下午12時50	下午3時10	上午8時00	上午10時25
3時45	8時25	上午9時45	下午2時25

截郵時間 今日空郵(星期一)

公衆假期

印尼	上午十一時
星、馬、泰、緬、沙巴	中午
沖繩、台、日	下午一時
夏威夷	下午三時
希臘、瑞士、西德、法、毛里求斯	下午四時
澳洲、新西蘭、非洲、印、南朝鮮、南越、緬、巴基斯坦、杜拜、愛、英、美、中南北美	下午六時

平郵

西印度、西巴基斯坦、伊朗、伊拉克、波斯灣	上午十一時
西德、荷、比、瑞典、挪威、菲濟、新西蘭	中午

明日空郵(星期二)

中國大陸	上午七時
印尼、加、葡、中南北美	上午十時
以色列、法、星、馬、泰、老撾、沙巴	中午
台、日	下午一時
東	下午二時
夏威夷、關島、科威特、非、巴林	下午三時
瑞士、約旦、黎巴嫩、埃、塞浦路斯、蘇丹	下午四時
東	下午五時
澳洲、新西蘭、新畿內亞、伊朗、伊拉克、英、加、南越、南朝鮮、荷、比、丹、挪、愛、瑞典、西德、巴西、尼日利亞	下午六時

第二張

瀚海雄風 梁羽生

第三回：故國路遙歸夢渺 天涯人隔客魂銷

都市快鏡 借錢 江鴻

瀚海雄風

梁羽生

第三回：故國路遙歸夢渺 天涯人隔客魂銷

卡洛絲的坐騎已經給那黑衣武士用飛刀傷了一腿，不能再用，故此李思南送她一匹駿馬。這本來是明慧公主送給李思南的，她一共送了三匹駿馬，如今已過了沙漠，用不着空騎替換，多出來的一匹，正好轉給卡洛絲乘坐。

卡洛絲道了個謝，正要上馬，忽地好似想起一事，說道：「姐姐，我也有一點小小的禮物給你。」楊婉笑道：「你不用客氣。我領你的情就是。你留着自己用吧。」

楊婉以為她是要贈送什麼用品，只見卡洛絲拿出的卻是一條手帕。卡洛絲笑道：「你們漢人有句說話，叫做物輕情義重。這條手帕雖不值錢，卻是我自己繡的。姐姐，請你收下來，我還有事情拜托你呢。」

楊婉接過來一看，只見手帕上繡着一頭兀鷹，展翅高翔，神態生動。楊婉笑道：「繡得真好啊！你的阿蓋人稱草原之鷹，這條手帕該送給他才對。」

卡洛絲面上一紅，說道：「我已經送了同樣的一條手帕給他了。這條你留下，以後若有機會碰上阿蓋，這條手帕可以作為憑證。你們倘若有什麼事情需要阿蓋去做，他一定會替你們幫忙。」楊婉這才知道卡洛絲送手帕之意，笑道：「好，但願我們見得着你的阿蓋。我會把你的消息告訴他的。」

卡洛絲走後，楊婉笑道：「南哥，你這次可是受了無妄之災了。」李思南征了一怔，道：「什麼無妄之災？」楊婉笑道：「明慧公主的駙馬，無端端的吃你的醋。如今沒辦法，為了避免你受無妄之災，咱們只好取道西夏回國了。」

兩人繼續西行，不多一會，天色已晚，闌骨的寒風陣陣吹來，楊婉感到了幾分寒意，說道：「這裏的天氣變得真快，中午還是汗流浹背，雖然不似沙漠的酷熱，也是叫人難受，想不到一到傍晚，就似咱們家鄉要落雪的天氣。」

李思南道：「西北草原的氣候就是這樣的。這裏有兩句諺語，叫做：朝穿皮襖午穿紗，晚上抱着火爐吃西瓜。等下天黑了還要冷呢！」楊婉道：「你又沒有來過，你怎麼知道的？」李思南道：「我在書上讀過的。」楊婉道：「俗語說：秀才不出門，能知天下事。」李思南笑道：「你讚的我可是不少呀，我們鄉下的秀才只知道讀書，我可還比不上你呢。」

楊婉依然沉思，半晌說道：「我小時候，我娘就教我讀書，我不過是喜歡讀讀書而已。我家雖然每一代都是讀書人，家裏的藏書卻也不少。可惜到了我父親之後，多年來已是沒有甚地讀書了。咱們如果回到故鄉，你把你的世細搜到我的家裏來，咱們在下雪的夜晚，閉門讀書，你讀得疲倦了，我便溫酒給你喝。你說好不好？」（一〇八）

「槍手」的畫展

綠漪還告訴我，做「槍手」的窮畫家，不但成幫結「黨」，各有其「主」，各有粗細厚薄的關係。而且，他們還得向交遊廣闊的被服為成名了的畫家市好，尤其是她辦多、聲份長的如張老師，他們更得逢時逢節，「拜門」送禮。

綠漪說：「老師說，這兒靠做『槍手』過活的窮畫家，約有五十多人。但在這兒，一年裏有多少『畫展』，所謂的畫家舉行『畫展』了，簡需要多少『槍手』的畫呢？所以，他們一年裏，要碰上像我這樣的畫家，不會有三兩人。他們的生活實在苦得可以。他們當中，有些技巧很高，繪得也不錯。老師表示很佩服，認為是品、德，才三者俱備的畫家，真正的畫家！」

我覺得很可笑：「你老師有收受他們的錢麼？」

綠漪也笑：「這也難怪，張老師也得吃飯呀。張老師說，在這種時代，這種社會，做一個畫家可不容易。一年能賣出多少畫呢！除此，就是靠收幾個學生。」

香江幽異錄 莫多聞

還是不說的好，省得你狠揭，壞了名聲。……」綠漪似乎興致很高，也說穿了：……

支持，替我出面。嘩嘩！華僑叔伯很爽朗很老實，他們口頭上都說我打聽了。……」許她在星馬方面的關係搞得很妥貼。

這也是事實。她說：「一家報社的老板給我……」

「畫展」未開，買家訂購，已經成名的畫家，不是沒有這情形，但以綠漪而言，該是「奇蹟」，難怪綠漪大嚷『老實』、『爽朗』了。

「那麼，已經訂購的有多少進賬呢？」

「不可能有正確統計。估計，已經接近三萬塊了。那是坡幣，比港幣差不多高一倍。」她躊躇滿志。「老師有好處，畫家們也有好處。熱位畫家已經通宵趕貨！」

「張老師也要去嗎？」

「看情形吧。如果賣色超成了，他倒準備參加我在新加坡『畫展』的開幕。張老師就是高興湊熱鬧，出風頭！」

對於張不飛，我感到他和綠漪的『關係』，還保密了一些什麼，雖然這種『關係』多半是經濟方面的。

既然綠漪不想說，我也不要斤斤追問。下一天，綠漪飛新加坡去了。好有辦法的『女畫家』！（八）

小說林

眾人

蘭文綱

一〇八 三堂會審

陳東降掉來到阿根的房中，開心的當然不是阿根的病，而是他自己村莊裏的家業。阿根被頓給打敗的傷兵，數夜歸來，那個村裏就像是劫後餘生似的。經老好巨滑的陳東看在眼裏，暗自打麼，就認為這一定是發生了什麼不尋常的事。

眼說，阿根在本村裏，雖然毫無所傷，但阿根成了陳東的家僕，身份自然就不同。陳東的家僕在本村裏弄到如此的狼狽，就不能不使陳東為之心驚膽跳了。

「村裏出了事嗎？」又在追問。

阿根有氣無力，只得搖搖頭。

「沒有出事，你為什麼又弄得如此狼狽？」

「雖然還沒有出事，但……但是可能出事。」阿根好容易答上了嘴。

「你說誰着。」

這時，陳臨祖也跑了進房。這位縣長，也感到在自己轄下的縣裏，有了風吹草動，他很想從阿根的口中，獲取些消息。

「他在發熱，神志還不大清醒，先讓他歇一歇。」

看見阿根兩頰緋紅……

既然阿根病倒在床，陳東就不肯「屈駕」到他的房中。不過阿根也獲得意外的「恩賜」，在縣長辦公室裏，居然也得到一個鋪位。

陳臨祖坐在他的牀前，陳東呢，另外有一張牀背特別高的紫檀交椅，這情形，就有點像三堂會審……

「你聽說說村裏的情形嗎？」，被嚇得當然是阿根。

「村裏的災情很重，水災、旱災和蟲災不斷的發生。」阿根依然有氣無力地說道：「今年早造的收成……」

陳東不耐煩了，打岔道：「那和我們有什麼相干？你說村裏會出什麼事？」

陳臨祖對他這位蠢性子的老子只得按捺相勸，他道：「爺你耐心聽阿根說下去，這些事，說不定對我有點用處喎！」

原來，陳臨祖是以父母官自居，表示要洞悉民隱，很想聽聽阿根的所見。

「早造的收成，頂……」

親兄弟

高旅

登報

但是小趙還有一件很要緊的事沒有對劉開記說，因為和他沒關係，只對陳海泉說了：「出了大事了！小吳給船長開槍打傷了。」

當時陳海泉穿了孝衣，正和炳耀在感極旁邊唱禮。小趙鑽到身後，在他耳朵上說了這麼一句。陳海泉一征：——小吳？是那個不願意做學徒，到船上去做後生的小吳？一時不大清楚，可是又不便回過身去追問。

大約小趙也覺得這句話說得太簡單，會叫人沒頭沒腦，於是又回過來，附在他耳朵上說：「今天他們到公司裏去抗議了，事情不小。」

「哪個小吳？」

「就是甘叔介紹他學生意的。我乾媽的兒子。」

陳海泉這才回憶起來，果然是係。船長怎會開槍打人的呢？

他機械地依着禮的叫喊聲答着禮，也沒看弔客是誰。

小趙年輕時就算這乾媽照顧的，記得她是覺得，還沒孩子，後來就生了這孩子。是前年新春的事了，小趙帶了來見他，要學份手藝，小學讀過了，ABCD也懂得幾個。不知他肯不肯帶。開了年，劉開記或者要人。「你也知道的，常劉開記不用學徒；我自己帶吧，怎能養他呢？總要有一口飯吃，一個月也要有些零用。」

[illegible]用。轉輾來找你，可有法子。是十八歲了，要學一門手藝才好。他就像我的親兄弟一樣。」

這孩子的樣子，也還聰明，一雙眼睛亮。說過一句話：「做學徒，給人踏在腳底下。」「不吃些苦，怎麼成？」小趙還教訓他。

陳海泉就告訴小趙，自己不想帶徒弟，首先是劉開記不會添什麼人；另外想想法子看。結果還是阿瑛想的辦法，他們才結婚不久，對甘叔說了，甘叔介紹給一家象寶流茶的生寶藥店，做了三個月，就跳上了船，還說：「天天十三味，有什麼出色呀！」

陳海泉還聽他說這孩子有志氣，人家說：行船走馬三分險。怎知道船長會開槍的？有這樣的事！小吳犯了什麼罪？也不知是哪一家公司。

這時在忙着辦喪事，喇叭吹打，正鬧得昏頭昏腦，鞠躬回禮，鞠躬回禮，只能把這件事暫時放在腦後，然而他的眼前卻出現了小吳的影子，那雙發亮的有孩子氣的眼睛。

小趙沒去送葬，在他耳朵邊說了一句：「明天報紙上會登的。」急匆匆地走了。

還在喪葬完畢，回到家裏，還在哭哭啼啼。陳炳耀回到家裏，一家人如此，關在房間裏不出來。但是陳海泉把這件事對阿瑛說了。阿瑛也十分緊張。第二天一清早，去買報紙看，果然，登得詳詳細細……（一五〇）

火鳳凰

廿六 軟硬兼施

眼前阿七要跟劉進康，智珠在握的林樹人向業芬低聲吩咐：

「他一衝你們就閃開。」

姑娘們連想問個為什麼也沒有機會，阿七已咽咽狠狠地嘆來嚷着：

「咪阻我吖嘛！」人就狂衝前。

業芬和樹人敏捷地兩旁一閃，滿身蠻勁的阿七，就從那空檔中衝了進去，由於他一心以為總遭阻攔，所以用力很猛，不料所使的勁全派不上用場，又被那腳下門檻一絆，竟跌了個餓狗搶屎，姑娘們看着他那狼狽樣，忍不住哈哈大笑起來。

樹人的臉上雖然也擠過一絲笑意，但他馬上抑制住，不露半點對那得添的驚懼，就像一個英勇的獵人，緊瞪着狡猾的狼狽那樣。

阿七跌得滿天星斗，嘴裏卻不敢罵罵咧咧兒，但不甘把這股怨氣發洩在別人身上，人家連手也沒動一下，再說樹人在手臂上那一砍之力，來得個大，他痛未退又加新創，可也只有自認自艾的份兒。

等他爬起身來舉目四望，果然風平浪靜悄悄的。那有什麼阿成老婆，轉過身來想跨出門口，卻又有點棘疑，生怕門外邊的樹人對他不利，就揚聲向外喚道：

「大少！阿成老婆唔係度嗎？」

「靠村，你不會向老處婆要嗎？」

牛向裏面沒有聲音，突然阿七氣急敗壞地搶着身，抱着頭，步履踉蹌地衝出來，嘴裏斷斷續續地叫道：

「血……血……死……死人……」

跪到了鄭得添身邊，指指屋裏，又指指得添，喘過一口氣，才又叫道：

「死人！」

「你才真是死人，叫你辦點事都莫名其妙。」就着不快地摑開阿七指着他叫「死人」的手，自己就想進屋。

阿七這時已驚魂未定，一把拉着他叫道：

「大少，唔好入去呀，老婆嘛！她死了還有阿成處嘅死㗎，硬撐撐挺挺床底。」

素芬跟回想講話，樹人卻制止她出聲，也揚聲叫得添道：

「姓鄭的，我說過殺人要填命，欠債就還錢，阿成嫂一會兒就回來，你有種就下午來計，我們叫她等你，你敢不敢來吖？」

「臭小子，別得意，你大爺下午不來，就不姓鄭，有種你就等！走！」

鄭得添說罷扭頭就走，阿七跟在他身後，垂頭喪氣地着，有氣無力地拖着腳步。

「哥，怎不痛打這條水狗呢？」

「唔！為什麼放過他們？」

「這條伙真渾蛋！」

姑娘們七嘴八舌地向樹人提意見，但樹人卻知道要打得打個結棍的。當他想出計劃時，姑娘們都拍手贊成——（二四三）

都市快鏡

借錢

紅鴻

林永生的孩子病了，家中可沒了錢，怎辦？夫婦倆商量不展的在商量。研討了好一會，最後還是決定到他的親叔叔林大鑑處借五十塊錢，解決一下醫藥費問題。

花了好大一把勁，林永生上到他叔叔在[illegible]的家，可是傭人告訴他，他叔叔一家和朋友到了中環一間茶樓喝茶，如果在家中等他，可能半夜才回來也未定。於是林永生決定到茶樓去找他。

去到那間高價茶樓，林永生找到他的叔叔，他們十多人佔據着一張大圓桌，倒也熱鬧。

林永生的不速而來，孩子們是表示歡迎；但林大鑑夫婦倆的心底裏卻是甚大的不高興，他們最是不歡迎這類窮親戚，不過在朋友的面前，他倆卻表現得很為親切的樣子，對他的窮姪兒很是關心。還介紹林永生給他的朋友認識。

「怎不帶阿嫂和孩子一起來喝？」

「哦，他們嗎？他們——他們沒空吧！」林永生在朋友跟前，不便說，唯有支吾以對。

林永生很有耐心地陪他們喝茶，一直等他叔叔埋單結賬，他看得見，伙記拿來六十八元多的賬單，他叔叔拿了一張一百元的大鈔出來，只拿回了三十二元。

在走出茶館的當兒，林永生才有機會對他叔叔說明來意，林大鑑聽着，臉色當然不大好看，他表示什麼……

拿着這二十元，林永生有點呆了。他記起剛才一頓茶的價錢和十多塊錢的「貼士」，他無話可說。

憎人新記

要蝕得好睇

今日輪到我值夜，要現按班有一個漏洞，係咁嘅，何況并仍然值夜班，所以今日班仍然係我，但跟住又輪到我值夜班，於是日夜比做埋，直落廿四個鐘頭，時間夠晒長，但講并無形中休息一日。不過，下次輪到何況并值夜班，同樣我亦有一日休息。

今日又係糧期，依然是百五元，扣下痛刺金百分之五，竹其事。這個消息不知是誰傳出來的，捕風捉影，亂講一通。小圈子內邊，還時發生一些無中生有的消息，大家奔走相告，然有外事咁，到頭來證實是傳說，得個講字。

[illegible]

「早造的收成，頂……」「陳東叫嘩道。

（左接入口船期預告）

入口船期預告

船名		開來港口	月日	公司
銀龍	SILVER DRAGON	新加坡	7月3	安江
明訓丸	MEIKUN MARU	日本	7月3	大阪
菲律賓熊	PHILIPPINE BEAR	馬尼拉	7月3	美輪
高來丸	KORAI MARU	日本	7月3	泛洋
斯尼加	SLOVENIJA	日本	7月3	華林
邊利地	BENLEDI	高雄	7月3	捷行
美上美	SUSANNE	曼谷	7月3	振盛行
三春丸	MIHARU MARU	新加坡	7月3	日郵
福星	STAR BETELGEUSE	日本	7月4	順來
慶光丸	KEIKO MARU	日本	7月4	大信
中國熊	CHINA BEAR	舊金山	7月4	美輪
海興	HAI HING	泰國	7月4	多利順
芝緬錫	TJIKAMPEK	東非新加坡	7月4	渣華
金福	KIM HOCK	中國	7月4	金聯
捷利	JETLEY	棉蘭	7月4	粵運
海明	HAI MENG	日本	7月4	多利順
永順	WING SOON	釜山	7月4	聯泰
士打麥哥倫	STRAAT MAGELHAEN	上海	7月5	渣華
芝萬諾	TJIMANUK	新港	7月5	渣華
翠榮	TSUI YUNG	美國	7月5	港聯
出雲丸	IZUMO MARU	日本	7月6	日郵
喜馬拉雅丸	HIMALAYA MARU	日本	7月6	永泰
菲仙士泰	FRIESENSTEIN	歐洲	7月5	捷成
百佳	BANGGAI	日本	7月5	大阪
捷德那	GEDERA	美國	7月5	新興行
新印度怡美利	JOHNEVERETT	新加坡	7月5	福來
維斯士打州	WORCESTERSHIRE	英國	7月5	大阪
聯順	LUEN SOON	婆羅洲	7月5	聯泰
麥堅利總統	PRES. MCKINLEY	美國馬尼拉	7月5	總統
南非好事業	S.A. VENTURE	南非	7月5	渣甸
金隆丸	KINRYU MARU	日本	7月5	永泰
山松丸	YAMAMATSU MARU	日本	7月6	東方
豐邦丸	HOUKOU MARU	日本	7月6	東方
第六雲海丸	UNKAI MARU No.6	日本	7月6	大新
葡萄牙丸	PORTUGAL MARU	美國	7月6	川崎
河內丸	KAWACHI MARU	新加坡	7月6	日郵
丹麥丸	DENMARK MARU	日本	7月6	川崎
法蘭西丸	FRANCE MARU	日本	7月6	[illegible]
榛名山丸	HARUNASAN MARU	日本	7月6	大阪
關東丸	KANTO MARU	新加坡	7月6	大阪
高洪丸	KOHOH MARU	日本	7月6	泛洋
三崎丸	MISAKI MARU	日本	7月6	日郵
長良丸	NAGARA MARU	日本	7月6	日郵
日隆丸	NICHIRYU MARU	日本	7月6	中央
菲列濱	PHILIPPINES	舊金山	7月6	美邦
古力治總統	PRES. COOLIDGE	美國基隆	7月6	總統
[illegible]	PROTESILAUS	日本	7月6	太古
佐賀丸	SAGA MARU	日本	7月6	日郵
士打荷蘭	STRAAT HOLLAND	日本	7月6	渣華
榮興丸	EIKO MARU	日本	7月7	泰山
濟州	CHEJU	日本	7月7	新興行
伊予丸	IYO MARU	日本	7月7	日郵
侯爵夫人	NORTH MARCHIONESS	意大利	7月7	海運
施雲馬士基	SVEND MAERSK	波斯灣	7月7	捷成
大天丸	TAITEN MARU	美國	7月7	川崎
田尼怡美利	TAMURAEVERETT	新加坡	7月7	福來
大倫圖	TARANTEL	美國	7月7	多利順
昌洋丸	SHOYO MARU	日本	7月7	川崎
溫州	WENCHOW	新西蘭	7月7	太古
香港代表	HONGKONG DELEGATE	曼谷	7月7	港聯
秀洋丸	SHUYO MARU	日本	7月7	東方
威嘉祿	WAIKELO	印尼	7月8	[illegible]
多滕滿士基	TURUKHANSK	曼谷	7月8	菲士高

（右接入口船期預告）

錫蘭丸	CEYLON MARU	日本	7月8	永泰
[illegible]	CHIOS	美國	7月8	海運
海牙丸	HAGUE MARU	日本	7月8	大阪
羅沙里奧	ROSARIO	馬尼拉	7月8	[illegible]
多門丸	TAMON MARU	日本	7月8	日郵
山笠丸	YAMAASA MARU	日本	7月8	萬邦
富洋丸	FUYO MARU	日本	7月9	中央
原光丸	GENKO MARU	日本	7月9	大信
埃奧安那	IOANNA	美國	7月9	多利順
海達	HYDRA	新加坡	7月9	多利順
馬達加斯加丸	MADAGASCAR MARU	日本	7月9	大阪
奧勒岡郵	OREGON MAIL	溫哥華	7月9	[illegible]
雄山丸	OYAMA MARU	日本	7月9	[illegible]
寶功	PARAGON	印尼	7月9	[illegible]
斯華士吉	SERVAASKERK	日本	7月9	渣華
沙樹寶	SHAFTESBURY	新加坡	7月9	太古
蘇珊馬士基	SUSAN MAERSK	日本	7月9	捷成
大寶石	TAIPOOSEK	新加坡	7月9	[illegible]
天寶利	TENBURY	日本	7月9	日郵
芝大隆	TJITARUM	東非巴生	7月9	渣華
德達華	TIDRA	歐洲	7月9	沙遜
大華士泰	TRAVESTEIN	日本	7月9	捷成
溫拿蘇寶	WONOSOBO	新加坡	7月9	渣華
森寶路	ZAMBOANGA	美國	7月9	大工
威科倫	WESTFALEN	新加坡	7月9	日郵
海遠	TRANSOCEAN MARCHANT	馬尼拉	7月9	大工
海德	HERO	新港	7月9	多利順
密西西比來	MISSISSIPPI LLOYD	新加坡	7月9	渣華
海華	HALLVARD	日本	7月10	多利順
西必通	SARPEDON	英國	7月10	太古
晴海丸	SEIKAI MARU	日本	7月10	大阪
京都丸	KYOTO MARU	日本	7月10	大信
大興丸	DAIKO MARU	日本	7月10	日郵

出口船期預告

歐洲線

船名		開往港口	月日	公司
奎連拿	QUIRINALE	意大利	7月3	[illegible]
華斯基	ADOLF WARSKI	歐洲	7月3	天祥
默時來	MERSEY LLOYD	歐洲	7月3	渣華
國泰	CATHAY	倫敦	7月4	鐵行
出雲丸	IZUMO MARU	黑海	7月6	日郵
菲仙士泰	FRIESENSTEIN	歐洲	7月7	捷成
佐賀丸	SAGA MARU	歐洲	7月7	日郵
邊利地	BENLEDI	漢堡倫敦	7月7	捷行
古力治總統	PRES. COOLIDGE	[illegible]	7月7	總統
法蘭西丸	FRANCE MARU	歐洲	7月7	[illegible]
保勿打士	PROTESILAUS	利物浦	7月7	太古
侯爵夫人	NORTH MARCHIONESS	意大利	7月8	海運
斯華士吉	SERVAASKERK	歐洲	7月10	渣華
大華士泰	TRAVESTEIN	歐洲	7月10	捷成
大利安	TRIANON	歐洲	7月11	太平
蘇律	SURAT	倫敦歐洲	7月14	鐵行
皮利厄士	PELEUS	利物浦	7月15	太古
邊域基	BENVRACKIE	倫敦漢堡	7月15	捷行
伯力天奴	PALATINO	意大利	7月17	天祥
大高來	TRICOLOR	歐洲	7月17	太平
亞斯馬拉	ASMARA	歐洲	7月17	寶隆
[illegible]	GLENFALLOCH	倫敦歐洲	7月20	渣甸
愛比利亞	IBERIA	里斯本英國	7月21	鐵行
飛達	FEDE	意大利	7月23	海運
大安奧	DIOMED	利物浦	7月23	太古
邊維路	BENVENUE	倫敦歐洲	7月23	捷行
沙寶士泰	SCHWABENSTEIN	歐洲	7月24	捷成
[illegible]	WL. BRONIEWSKI	歐洲	7月25	天祥
馬天尼	MARTINIQUAIS	歐洲	7月25	[illegible]

（左接出口船期預告）

高士打吉	KLOOSTERKERK	地中海	7月25	渣華
亞露茜	AROSIA	歐洲	7月25	寶隆
邊雲諾	BENVANNOCH	利物浦歐洲	7月26	捷行

印・巴・中東線

斯尼加	SLOVENIJA	中東	7月4	華林
福星	STAR BETELGEUSE	波斯灣	7月5	順來
長良丸	NAGARA MARU	近東	7月7	日郵
三崎丸	MISAKI MARU	波斯灣	7月7	日郵
伊予丸	IYO MARU	近東	7月8	日郵
昌洋丸	SHOYO MARU	波斯灣	7月8	川崎
海德	HERO	吉大港加城仰光	7月10	多利順
馬達加斯加丸	MADAGASCAR MARU	吉大港加城	7月10	大阪
平安丸	HEIAN MARU	波斯灣	7月12	日郵
奇諾馬士基	KNUD MAERSK	波斯灣	7月12	捷成
路斯那	NOWSHERA	波斯灣	7月13	鐵行
[illegible]	STAR BELLATRIX	波斯灣	7月16	順來
海多	HALLDOR	吉大港加城仰光	7月16	多利順
[illegible]	JAG RAHAT	科倫坡	7月18	中央
[illegible]	IMAN	印度	7月18	菲士高
孟買丸	BOMBAY MARU	波斯灣	7月21	大阪

東南亞線

嘉節丸	KYOSETSU MARU	馬尼拉	7月3	中央
崎島丸	SAKISHIMA MARU	曼谷	7月3	太平
耶加達丸	DJAKARTA MARU	新加坡印尼	7月3	日郵
明達	UNION BRENDA	西貢婆羅乃	7月3	海聯
第十一金生丸	KINSEI MARU No.11	新加坡巴生	7月3	[illegible]
金馬	KING BAY	新加坡	7月4	[illegible]
樂興	MONICA	西貢金邊	7月4	順昌
美上美	SUSANNE	曼谷	7月4	振盛行
樂興	REBECCA	曼谷	7月5	[illegible]
海明	HAI MENG	山打根	7月5	多利順
利達馬士基	LEDA MAERSK	雅加達三寶壟	7月5	捷成
德利	TIRTAMULIA	印尼	7月5	南順
聯順	LUEN SOON	婆羅乃	7月6	聯泰
台光	TAI KWANG	大南	7月6	海通
銀龍	SILVER DRAGON	金邊	7月6	安江
喜馬拉雅丸	HIMALAYA MARU	新加坡巴生	7月6	永泰
金隆丸	KINRYU MARU	曼谷	7月6	永泰
山松丸	YAMAMATSU MARU	新加坡巴生	7月7	東方
豐邦丸	HOUKOU MARU	新加坡巴生	7月7	東方
日隆丸	NICHIRYU MARU	緬甸印度	7月7	中央
金福	KIM HOCK	[illegible]	7月8	金聯
第六雲海丸	UNKAI MARU No.6	新加坡巴生	7月8	大新
榮興丸	EIKO MARU	新加坡	7月8	泰山
濟州	CHEJU	曼谷	7月8	新興行
森寶路	ZAMBOANGA	馬尼拉	7月9	大工
捷利	JETLEY	棉蘭	7月9	粵運
大興丸	DAIKO MARU	西伊里安	7月11	日郵
京都丸	KYOTO MARU	馬尼拉宿務	7月12	大信

汕頭・上海・天津線

芝大隆	TJITARUM	上海新港	7月11	渣華
士打杜華	STRAAT TOWA	上海	7月17	渣華
平壤	PHENIAN	上海	7月22	天祥

基隆・釜山・日本線

士打佛羅里達	STRAAT FLORIDA	日本	7月3	渣華
三春丸	MIHARU MARU	日本	7月4	日郵
維斯士打州	WORCESTERSHIRE	日本	7月6	大阪
新印度怡美利	JOHNEVERETT	沖繩日本	7月6	福來
南非好事業	S.A. VENTURE	日本	7月6	渣甸
海興	HAI HING	日本	7月6	多利順
芝緬錫	TJIKAMPEK	日本	7月6	渣華
關東丸	KANTO MARU	日本	7月6	大阪
河內丸	KAWACHI MARU	日本	7月7	日郵
田尼怡美利	TAMURAEVERETT	日本釜山	7月8	福來
沙樹寶	SHAFTESBURY	日本	7月9	太古
溫州	WENCHOW	琉球日本	7月9	太古

（左接出口船期預告）

威科倫	WESTFALEN	日本	7月10	日郵
多滕滿士基	FURUKHANSK	日本	7月10	菲士高
海達	HYDRA	日本	7月10	多利順
華高露時	VAUCLUSE	日本	7月10	法郵
伯根	PAGAN	日本	7月12	新興行
雙榮丸	SOEI MARU	日本	7月13	日郵
[illegible]	STAR ANTARES	日本	7月14	順來
[illegible]	SRBIJA	日本	7月14	華林
[illegible]	CHILKA	日本	7月14	鐵行
忌連芬士	GLENFINLAS	日本	7月15	渣甸

非洲線

南非貿易家	S.A.SHIPPER	南非	7月3	渣甸
士打麥哥倫	STRAAT MAGELHAEN	西南非	7月6	渣華
芝萬諾	TJIMANUK	東非	7月6	渣華
榛名山丸	HARUNASAN MARU	西南非	7月7	大阪
士打荷蘭	STRAAT HOLLAND	南非	7月7	渣華
丹麥丸	DENMARK MARU	西南非	7月8	川崎
多門丸	TAMON MARU	南非	7月9	日郵
晴海丸	SEIKAI MARU	東非	7月11	大阪
天寶利	TENBURY	東非	7月13	日郵
德達	TSEDEK	西南非	7月16	新興行
安納地馬士基	ANETTE MAERSK	西南非	7月17	捷成

美洲線

加利福尼亞	CALIFORNIA	加州	7月3	渣甸
東方藝人	ORIENTAL MUSICIAN	美國	7月3	[illegible]
日本郵	JAPAN MAIL	溫哥華	7月3	福來
信友	FRATERNITY	美國	7月3	海運
沙利馬士基	SALLY MAERSK	美國	7月3	捷成
出口官	EXPORT AIDE	美國	7月3	[illegible]
帥鋒	PIONEER COMMANDER	美東岸	7月3	美輪
高來丸	KORAI MARU	加勒比海	7月4	泛洋
明訓丸	MEIKUN MARU	美國灣	7月4	大阪
芬崖	FERNCLIFF	溫哥華委內瑞拉	7月5	多利順
菲律賓熊	PHIL. BEAR	加州	7月5	美輪
捷德那	GEDERA	美國	7月6	新興行
百佳	BANGGAI	加勒比海	7月6	大阪
維斯士打州	WORCESTERSHIRE	東加拿大	7月6	大阪
麥堅利總統	PRES. MCKINLEY	加州	7月6	總統
高洪丸	KOHOH MARU	美國東岸	7月7	泛洋
葡萄牙丸	PORTUGAL MARU	加州	7月7	川崎
香港代表	H.K. DELEGATE	紐約	7月9	港聯
溫拿蘇寶	WONOSOBO	拉丁美洲加勒比海	7月9	渣華
海牙丸	HAGUE MARU	美國	7月9	大阪
密西西比來	MISSISSIPPI LLOYD	美國灣	7月9	渣華
富洋丸	FUYO MARU	加州	7月10	中央
蘇珊馬士基	SUSAN MAERSK	美國	7月10	捷成
海遠	TRAN. MERCHANT	美國	7月10	大工
[illegible]	CHIOS	美國	7月10	海運
奧勒岡郵	OREGON MAIL	溫哥華	7月11	[illegible]
沙爾維拿	SALVINA	東加拿大	7月12	川崎
羅斯福總統	PRES. ROOSEVELT	三藩市	7月12	總統
日啓丸	NIKKEI MARU	溫哥華	7月12	中央
[illegible]	BYZANTINE MONARCH	拉丁美洲	7月13	日郵
奎松總統	P.PRES.QUEZON	美國	7月13	[illegible]
華盛頓熊	WASHINGTON BEAR	加州	7月13	美輪
詹森總統	PRES.JOHNSON	美國	7月13	總統

澳洲線

桂林	KWEILIN	新西蘭	7月3	太古
湖北	HUPEH	澳洲	7月3	太古
[illegible]	RAGNA BAKKE	西澳洲	7月3	鐵行
法蘭士德	FRANCIS DRAKE	澳洲	7月4	渣甸
成都	CHENGTU	新幾內亞南太平洋	7月4	太古
溫州	WENCHOW	澳洲	7月9	太古
士打柔佛	STRAAT JOHORE	新西蘭	7月10	渣華
愛斯碧其	ASTRID BAKKE	西澳洲	7月19	鐵行
芝萬宜	TJIWANGI	澳洲	7月20	渣華

毛主席著作光輝照寰宇

世界革命人民熱愛毛主席著作，特別是在反帝鬥爭蓬勃發展的亞、非、拉美，毛主席的著作受到熱烈歡迎。他們要從中尋求革命的真理和經驗。

戰無不勝的毛澤東思想正在全世界越來越廣泛和深入地大傳播、大普及。偉大領袖毛主席的光輝著作，普遍地為世界革命人民所熱愛，視為世界最珍貴的寶書。世界革命人民要求得到毛主席著作的趨勢一直是在直線上升。儘管毛主席著作出版數量之多，發行範圍之廣都是空前的，但還是遠遠不能滿足世界革命人民[illegible]

[illegible]本等。「毛澤東選集」第四卷在日本出版後，僅僅一個月，第一版七千部就被爭購一空。

在非洲，人民搶購毛主席著作的情況非常動人。馬里一位教師跑了六十公里路去買「毛澤東選集」。在阿爾及利亞，從一九六二年七月宣告獨立到一九六三年年底一年多的時間，毛主席著作的單行本就銷出了一萬多冊。

在拉丁美洲許多國家，人們渴望得到毛主席著作。古巴、墨西哥、智利、巴西、委內瑞拉和阿根廷等都先後出版了「毛澤東選集」。在委內瑞拉，毛主席著作被列為委內瑞拉革命者必讀的教材。「毛主席語錄」不僅是中國人民的寶書，也不僅受到亞、非、拉美、澳各洲革命群眾的熱烈歡迎，它在美國、歐洲也引起了爭購熱潮，大放光芒。

據美國「國民前衛」週刊報道，「毛主席語錄」已成為美國銷路最好的書。美國的書商「班坦圖書公司」準備用影印辦法出版一批「毛主席語[illegible]

在歐美[illegible]

北美西歐的學生運動在今年五月份中的興起，在有一些人的思想中感到意外。實際上，這正是戰無不勝的毛澤東思想大傳播、大普及的必然結果。

在今年四月份的英文「東方」雜誌上，女作家漢素音曾經談到「毛主席語錄」在美國受到歡迎的情況。她指出，小紅寶書只要在書店裏的書架上出現，就會被搶購一空。去年十一月六日出版的美國「新聞週刊」在國際版中以一整頁多的地位，報道和驚呼毛澤東思想在西歐各國中發生了巨大影響，並且說，「事實上，[illegible]

[illegible]制措施，勇敢地貼出大字報。這是美國學府中的第一張大字報。而這張大字報的最後，用濃重的筆跡寫道：「造反有理」。意大利首都羅馬的大學生在市中心開會示威時，也掛出了語錄的橫幅：「被敵人反對是好事而不是壞事！」這是他們遭受鎮壓他們的示威的警察進行鬥爭之後，掛出來的鼓舞士氣的標語。

在羅馬街頭，還有一些標語直接寫出了「毛主席萬歲！」同樣的標語也出現在工業城市米蘭，文化城市佛羅倫薩。佛城還有二千多名學生曾高舉毛主席的畫像和紅旗舉行示威遊行。

西德在月前反對法西斯法案的大示威中，一方面有很多青年傾向[illegible]

時信三[illegible]北 奪得七人[illegible]
在準決賽[illegible] 此次獲得[illegible]

【本報訊】夏令杯華人七人足球淘汰賽，昨天下午由牛池灣取得勝利的八隊，在大球場先後展開複賽，準決賽及最後決賽，只有[illegible]。經過四場複賽及兩場準決賽，二千多名觀眾入場參觀，場面還算熱鬧。時信和木蘭分別取得決賽權。在最後決賽一役，時信以三比一擊敗木蘭，取得冠軍，木蘭第二。

複賽的四場：[illegible]以二比〇淘汰[illegible]，木蘭以四比一淘汰傑志，時信以一比〇淘汰[illegible]，[illegible]以四比〇淘汰漢英。準決賽兩場：木蘭以一比〇淘汰[illegible]，時信以三比〇淘汰[illegible]。至此，木蘭和時信分別取得決賽權。

決賽開始，時信的盧松江、楊俊業、劉[illegible]

斬棘吟 論人詩

豈非包輸

七人球賽各役 過程甚少刺激
鮑斯改選個名 輸得最為不值
[illegible]

世界革命人民無限熱愛毛主席

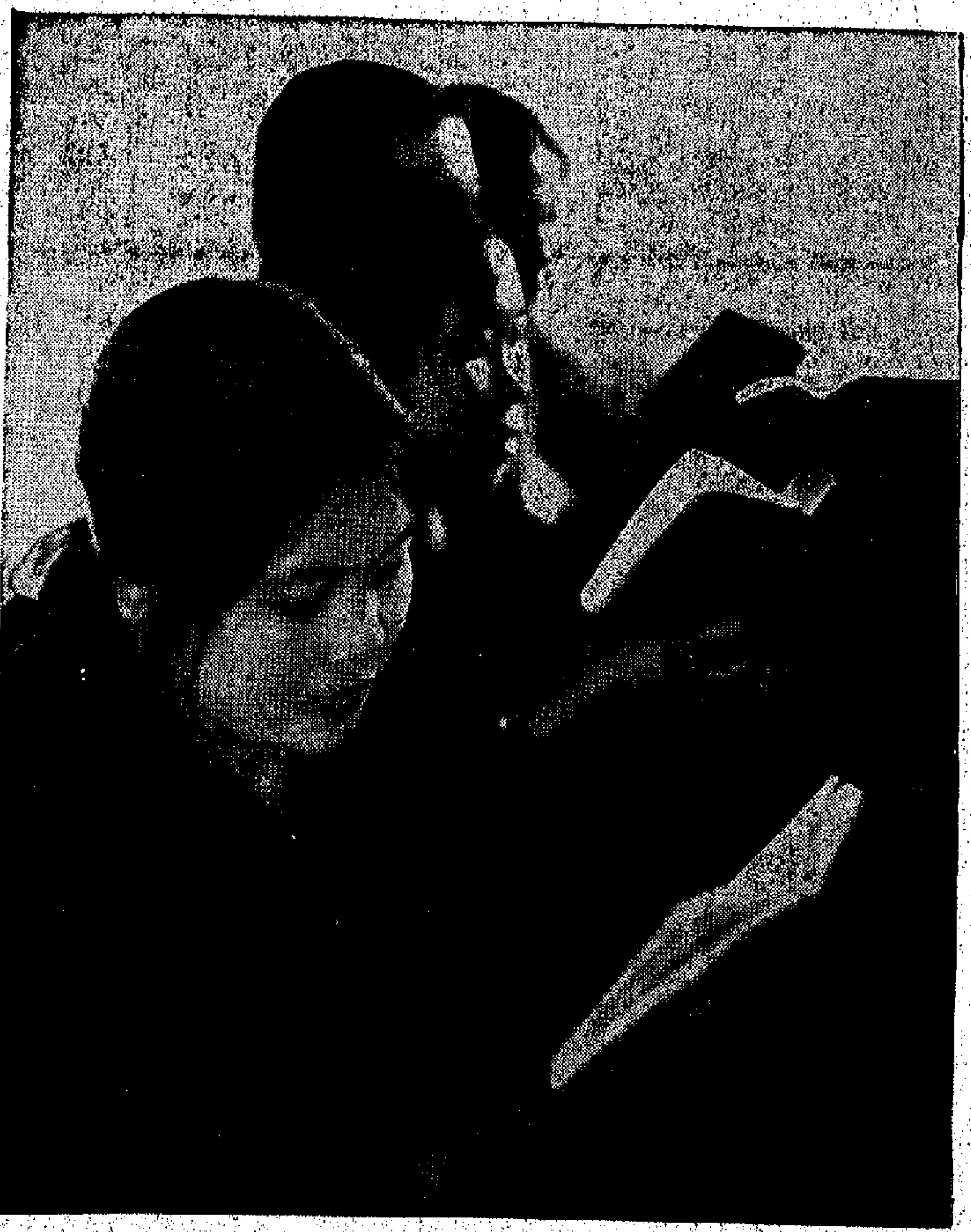

↑站在反美鬥爭最前的革命人民熱愛中國人民的偉大領袖毛主席，熱愛毛澤東思想。這是越南北方農業合作社主任和社員在聚精會神地閱讀「毛主席語錄」。

↑亞洲革命人民熱愛毛主席，他們用戰無不勝的毛澤東思想指導自己的革命行動。這是日本山口縣革命人民高舉毛主席像和「偉大的毛澤東思想勝利萬歲！萬萬歲！」的標語示威遊行，和反動派作鬥爭。

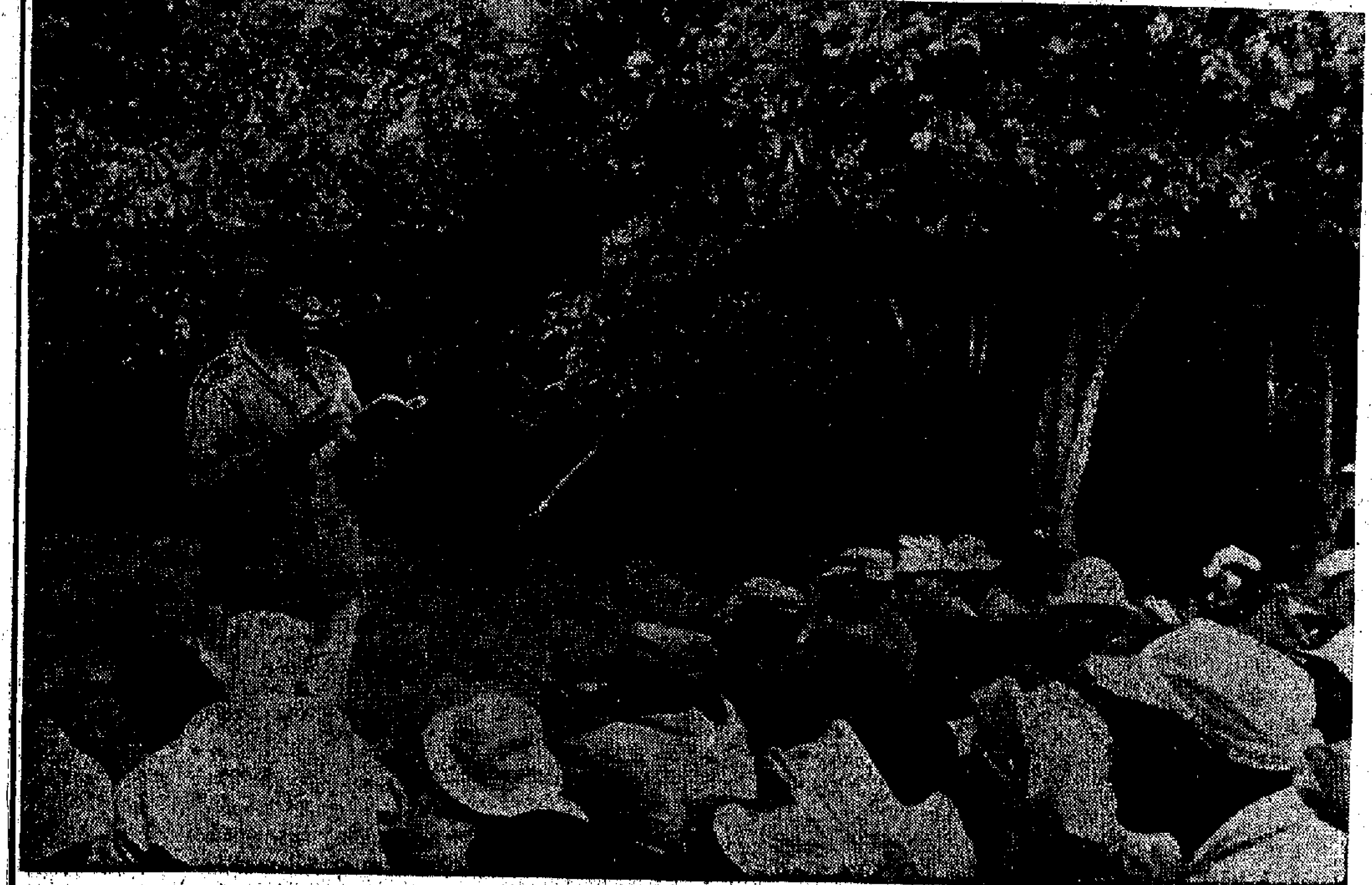

↑毛澤東思想照亮了非洲大陸，非洲廣大城鄉人民熱愛比自己心中的紅太陽。這是莫三鼻給游擊隊戰士積極學習偉大領袖毛主席的著作。

↑堅定地反帝反修的阿爾巴尼亞人民無限熱愛中國人民的偉大領袖毛主席。當他們得到毛主席像時，感到無限喜悅和高興。

↑美國革命人民熱愛毛主席，嚮往新中國。這是美國青年正在閱讀「毛主席語錄」。

↑毛澤東思想鼓舞和指導着西歐和北美革命人民日益進行着的反美鬥爭。這是英國倫敦經濟學院學生高舉「毛主席語錄」進行示威。

↑在修正主義統治下的蘇聯人民，時刻想念着毛主席。這是中國駐莫斯科大使館重建被蘇修集團破壞的櫥窗時，蘇聯人民立即前來觀看毛主席檢閱文化革命大軍的圖片。

毛主席著作光輝照寰宇

世界革命人民熱愛毛主席著作，特別是在反帝鬥爭蓬勃發展的亞、非、拉美，毛主席的著作受到熱烈歡迎。他們要從中尋求革命的真理和經驗。

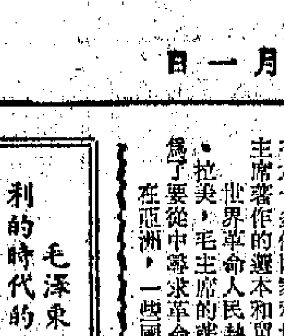

戰無不勝的毛澤東思想正在全世界越來越廣泛和深入地大傳播、大普及。偉大領袖毛主席的光輝著作，普遍地為世界革命人民所熱愛，視為世界最珍貴的寶書。世界革命人民要求得到毛主席著作的趨勢一直是在直線上升。儘管毛主席著作出版數量之多，發行範圍之廣都是空前的，但還是遠遠不能滿足世界革命人民的迫切要求。

去年一年，中國出版中外文版「毛澤東選集」（一至四卷）八千六百四十多萬部，同時，還出版了「毛主席語錄」三億五千萬冊，「毛澤東著作選讀」四千七百五十多萬冊，「毛主席詩詞」五千七百多萬冊。

毛主席的著作發行範圍遍及全世界一百四十八個國家和地區。許多國家和地區還自行翻譯出版了大量毛主席著作，根據不完全統計，在國外，有六十多個國家和地區，用六十多種不同文字翻譯出版了六百七十多種毛主席著作的選本和單行本。

世界革命人民熱愛毛主席著作，特別是在反帝鬥爭蓬勃發展的亞、非、拉美，毛主席的著作受到了熱烈歡迎。人們爭購它、學習它、研究它，為了要從中尋求革命的真理和經驗。

在亞洲，一些國家先後出版了毛主席著作，其中包括越南、朝鮮、日本等。「毛澤東選集」第四卷在日本出版後，僅僅一個月，第一版七千部就被爭購一空。

在非洲，人民熱愛毛主席著作的情況非常動人。馬里一位教師跑了六十公里路去買「毛澤東選集」。在阿爾及利亞，從一九六二年七月宣告獨立到一九六三年年底一年多的時間，毛主席著作的單行本就銷出了一萬多冊。

在拉丁美洲許多國家，人們渴望得到毛主席著作。古巴、墨西哥、智利、巴西、委內瑞拉和阿根廷等都先後出版了「毛澤東選集」。在委內瑞拉，毛主席著作被列為委內瑞拉革命者必讀的教材。

「毛主席語錄」不僅是中國人民的寶書，也不僅受到亞、非、拉美各洲革命群眾的熱烈歡迎，它在美國、歐洲也引起了爭購熱潮，大放光芒。

據美國「國民前衛」週刊報道，「毛主席語錄」已成為美國銷路最好的書。美國的書商「班坦圖書公司」準備用影印辦法出版一批「毛主席語錄」，打算第一版就印二十五萬本。

在英國，目前買一本「毛主席語錄」並不容易。由於購買者踴躍，往往出現供不應求的現象。劍橋一家書店，每天賣出「毛主席語錄」二百本以上。在羅馬，當地書商出版了三種「毛主席語錄」版本，已經售出四萬本。在法國，「毛主席語錄」也已成為目前最暢銷的書。在瑞士，許多人如飢如渴地閱讀「毛主席語錄」。在偏處北歐的挪威，以及在歐洲其它許多國家和地區，「毛主席語錄」也受到廣大人民的歡迎。

毛主席著作在中國和全世界的廣泛傳播，使越來越多的革命人民掌握了毛澤東思想，毛澤東思想在全世界的大傳播大普及，有力地促進了世界各國人民的革命鬥爭，使世界進入了毛澤東思想的偉大新時代。

「世界歷史的轉折點」

五洲進步人士歡呼中國文化大革命偉大勝利，歡呼毛主席的革命路線偉大勝利。

特稿　新雷

> 毛澤東思想是在帝國主義走向全面崩潰，社會主義走向全世界勝利的時代的馬克思列寧主義。毛澤東思想是反對帝國主義的強大思想武器，是反對修正主義和教條主義的強大的思想武器。
>
> 林彪

在中國億萬革命人民正在奪取文化大革命全面勝利的進軍號聲中，五洲四海進步人士的眼光向着世界人民心中的紅太陽毛澤東主席。他們熱烈歡呼中國文化大革命取得了決定性的勝利，衷心讚頌毛澤東主席對世界革命事業作出了傑出的貢獻。正如周恩來「陣線報」在今年元旦獻詞中所指出的：「偉大的中國所進行的無產階級文化大革命已經取得了決定性的勝利，其重大的國際意義是不可估量的。」

世界各國各地的進步組織和民眾，紛紛舉行集會，通過決議，發表文章，寫來信件，向中國革命人民熱烈祝賀。他們歡呼中國革命群眾聯合起來向中共黨內一小撮走資派的奪權鬥爭，「大大地豐富和發展了巴黎公社的原則和十月革命的經驗」，「充分體現了偉大領袖毛主席充分信任群眾、依靠群眾的光輝思想」；歡呼這是「使中國永遠保持鮮紅顏色的新保證」，「是對修正主義的沉重打擊」。古巴的一位老農民在向中國朋友祝賀中國各地革命委員會相繼成立，奪權鬥爭接連取得勝利時說：「毛主席使中國歷史一下子前進了五百年！」舉例人士帕索·朱拉指出，中國革命派奪權鬥爭的偉大勝利，「將使新中國更加強大，使中國成為反對帝國主義和現代修正主義的最強大和最偉大的堡壘，成為支持世界革命的堅強堡壘」。巴基斯坦一位朋友強調，這一奪權鬥爭的勝利，不僅對中國，「而且對那些已出現現代修正主義或被現代修正主義所統治的國家和共產黨也有着偉大的指導意義」。一位日本人士表示深信，「蘇聯人民以及被修正主義集團控制的其他一些國家的人民用毛澤東思想武裝起來，打倒修正主義的日子已經為期不遠了」。

中國各省、市、區革命委員會的聯翩成立，使世界進步人士無限歡欣鼓舞。一位蘇聯工人說：「中國各省市區革委會，接連地成立，無產階級專政空前鞏固，中國革命形勢大好。我完全相信毛主席的革命路線英明正確。隨着中國文化大革命的深入發展和勝利前進，蘇聯廣大革命人民日益認識到擴大革命的偉大意義。」

中國革命群眾把以中國赫魯曉夫為首的中共黨內一小撮走資本主義道路當權派揪了出來，並從政治上、思想上、理論上把他們批倒批臭，肅清其流毒，引起了世界進步人士熱烈的反響。一位肯尼亞人士指出：「中國赫魯曉夫是帝國主義者和蘇聯現代修正主義者埋在中國社會主義國土裏的一顆定時炸彈，文化大革命把他拉下馬並肅清他的流毒，從而保證中國不會改變政治顏色。」東歐國家的一位老工人語重心長地指出中國吸取蘇聯的沉痛教訓，在文化大革命中揪出中國的赫魯曉夫，「使中國的政權牢牢掌握在無產階級手裏，使我們真正的革命者放心了」。阿拉伯朋友熱烈讚揚中國億萬革命群眾堅決擁護毛主席的無產階級革命路線，「堅決擯棄了以中國的赫魯曉夫為代表的資本主義復辟企圖，和向帝國主義、修正主義、各國反動派投降的一股反動思潮」。

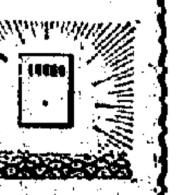

中國革命群眾對中國赫魯曉夫的反革命修正主義謬論展開的革命大批判，對各國進步人士產生巨大的影響。澳大利亞「先鋒報」指出，中國革命群眾批判「修養」這本黑書，「是毛主席給予我們的最大援助之一」。日本東方書店經理安井正幸說，日共修正主義分子正是以中國赫魯曉夫的「修養」來束縛日本的共產黨員的；「因此，徹底批判黑『修養』，對我們日本革命人民今後的建黨工作具有極其深遠的意義。」

世界各國各地進步人士通過中國文化大革命，更加深刻地體會到毛澤東思想的無窮威力，他們對中國人民偉大的領袖毛澤東主席更加熱愛和崇仰。他們衷心稱頌毛澤東主席是「我們時代最偉大的列寧」，是「當代最偉大的無產階級革命家」，是「全世界一切被奴役、被壓迫人民最偉大的保衛者」。他們熱烈讚揚毛澤東主席親自主持制定的中共中央一九六六年五月十六日的「通知」，是「偉大的馬克思列寧主義的文獻」，「是具有世界意義的綱領性文件」。他們高度讚揚中國文化大革命是「人類有史以來從未有過的最偉大、最徹底的無產階級革命運動」，是「世界歷史的轉折點」，是「響徹全球的凱歌」。一位越南人士在題為「大海航行靠舵手」的文章中說：人類將「永遠感謝毛主席」，永遠記住當代「具有決定性意義的偉大事件」——中國無產階級文化大革命。印度一位進步人士滿懷深情地說：「感謝偉大的中國共產黨和偉大的中國人民」，因為「他們以光明的教導和實際行動照亮了億萬人民的心，鼓舞他們同帝國主義、資本主義、現代修正主義和各國反動派進行堅決的鬥爭」。許多參加會議的人士在不久前舉行的第二十三次全國代表大會的會場上熱烈歡呼：「毛澤東思想萬歲」，「中國文化大革命萬歲！」

非洲革命人民心明眼亮

毛澤東思想是解放鬥爭指路明燈

華立

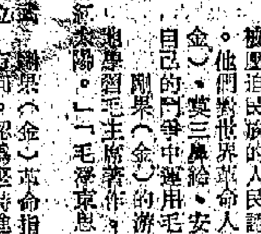

隨着非洲人民的反帝武裝鬥爭的進一步深入發展，越來越多的非洲被壓迫民族的人民認識到毛澤東思想是他們爭取民族獨立的最強大武器。他們對世界革命人民的偉大領袖毛主席無限熱愛。剛果（金）、莫三鼻給、安哥拉、津巴布韋等地的人民和游擊戰士，已不斷在自己的鬥爭中運用毛澤東思想。

剛果（金）的游擊戰士並且成立了學習毛主席著作小組，如飢似渴地學習毛主席著作。他們說：「毛主席是我們剛果（金）革命戰士心中最紅最紅的紅太陽。」「毛澤東思想是我們剛果（金）革命取得勝利的最可靠的保證。」

剛果（金）西線政治委員會兩位負責人指出，毛主席關於領導中國革命取得勝利的三大法寶，也是剛果（金）人民奪取革命勝利的必不可少的三大法寶。毛澤東思想給剛果（金）革命指明了方向。認為堅持進行長期的武裝鬥爭是剛果（金）人民取得民族獨立和解放的唯一道路。

剛果（利）的自由戰士們在學習了毛主席為中國工農紅軍制訂的「三大紀律八項注意」以後，紀律性增強了，同群眾的關係也更加密切了。他們還十分重視學習毛主席提出的「敵進我退，敵駐我擾，敵疲我打，敵退我追」的十六字訣。

他們以及毛主席關於實行自力更生的政策和奪取敵人的武器來武裝自己的教導，認真學習毛主席的軍事著作，把它看成是「黑夜裏的明燈」，「指路明燈」。莫三鼻給革命委員會一位成員說：「如果鬥爭中沒有毛澤東思想的指引，我們就會迷失方向。」他們認為，非洲人民要在反帝國主義的鬥爭中取得勝利，就應該學習毛澤東思想，並把毛澤東思想運用於自己國家的實際。安哥拉的游擊戰士說：「毛主席的人民戰爭思想是我們的法寶。」

毛澤東思想深入傳播下

新日本定出現在東方

東明

日本列島，風雷激蕩。光芒無際的毛澤東思想指引着日本人民在革命的航程上勝利前進。

今天日本革命人民已普遍體會到：「只有毛澤東思想才能救日本」，「必須運用毛澤東思想才能取得日本反美愛國鬥爭的勝利。」他們高舉毛澤東思想偉大紅旗，英勇地進行反美、反對日本反動派和宮本修正主義集團的鬥爭。

積極學習毛主席著作

在中國無產階級文化大革命的鼓舞下，廣大日本革命人民掀起了學習毛主席著作的熱潮。工人、農民和青年學生在勞動、學習場所或居住地區組成了很多毛澤東思想學習小組。日共山口縣委（左派）舉辦了黨校，積極宣傳學習毛澤東思想。大阪等地還成立了「毛澤東思想學院」。

六月二十日，日本京都革命人民隆重集會，慶祝「毛澤東選集」日文版新譯本在日本發行，日共東京都委會（左派）籌備會負責人安齊庫治作了重要報告。他說「日本人民要取得革命的勝利，必須緊握毛主席提出的關於人民戰爭的三個法寶，即：黨的建設，武裝鬥爭和統一戰線。」他號召日本革命人民進一步加強學習毛澤東思想，開展反帝反修鬥爭，為廢除「日美安全條約」，反對日本軍國主義，爭取早日恢復日中邦交而努力。

毛澤東思想為指南

日本真正的馬列主義者在中國文化大革命的鼓舞下，南起九州，北至北海道，從大城市到偏僻的山村，許多縣、市成立了日共左派組織。日共東京都委員會（左派）籌委會也成立了。各地革命人民不斷和宮本修正主義集團決裂，宣告成立日共左派的府、縣、地區委員會和支部。僅一年先後有佐賀、愛知、福岡、兵庫、大阪、京都、廣島、千葉、山梨、埼玉等地的日共左派組織成立，這些組織都有一個特點，就是無限熱愛毛主席，無限信仰毛澤東思想，在鬥爭中學習毛主席著作，以當代馬列主義——毛澤東思想作為一切行動的指南。

鬥爭中認真活學活用

今年年初以來，日本人民反美愛國鬥爭正在持久而猛烈地向前發展，從反對美國核艦艇進駐佐世保，反對修建成田機場，要求撤除美軍設在日本的野戰醫院直到最近在福岡發生的要求美軍撤除板付基地，日本人民的反美愛國鬥爭此伏彼起，匯成了一股強烈的反美鬥爭巨流。

在這些波瀾壯闊的鬥爭中，東京、山口、大阪、兵庫、京都的革命左派以及福岡「日中友協」（正統）的革命組織、工人、學生和農民高舉「毛澤東思想萬歲」的紅旗，英勇地站在鬥爭的前列。

在今年初反對興建成田機場（位於東京附近）的鬥爭中，一批工人和學生深入當地農村，和農民同吃、同住、同勞動，宣傳毛澤東思想，到處張貼毛主席語錄和毛主席像，教農民學習毛主席著作，分析形勢，研究鬥爭方法，特別是學習毛主席關於人民戰爭的思想，積極地投入鬥爭。日本農民讚揚這些知識分子說：「你們是把毛澤東思想和毛主席的光輝思想帶到我們這裏來的人！」

東京一個革命青年在參加反對美國在東京王子區興建美軍醫院的鬥爭中，腦袋被打破了頭，但他沒有退縮，他把「毛澤東思想萬歲」的毛主席像章別在心中，在醫院包紮了血淋淋的頭，三天之後他頭上還包紮着帶血的紗布，再度投入了反對興建醫院的鬥爭。他同其他青年一道，在寫有「毛澤東思想萬歲」字樣的紅旗下，冒着警察的棍棒和毒氣，高唱毛主席語錄：「下定決心，不怕犧牲，排除萬難，去爭取勝利。」

世界人民的偉大領袖毛主席指出：「日本民族是一個偉大的民族，它是絕不會讓美帝國主義長期騎在自己頭上的。」日本人民在馬列主義和毛澤東思想指引下，一定能夠砸爛帝、修、反強加在他們身上的枷鎖，一個獨立、民主的新國家一定會出現在世界的東方。

歐美學生愛紅寶書

在鬥爭中學用毛主席語錄

朱世傑

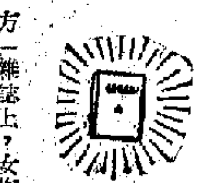

北美西歐的學生運動在今年五月份中的興起，在有一些人的思想中感到意外。實際上，這正是戰無不勝的毛澤東思想大傳播，大普及的必然結果。

在今年四月份的英文「東方」雜誌上，女作家蘭·葉登曾經談到「毛主席語錄」在美國受到歡迎的情況。她指出，小紅寶書只要在書店裏出現，就會被搶購一空。去年十一月六日出版的美國「新聞週刊」報道「在國際版中以一整頁多的篇幅，報道和驚呼毛澤東思想在西歐各國中發生了巨大影響，並且說，「事實上，毛澤東思想是歐洲最新的有力的政治哲學。」

過去半年來，我們可以從北美西歐的學生運動中，看到了毛主席受到革命群眾的無限景仰，毛主席的著作受到普遍重視，毛澤東思想到處傳播的許多具體情況。

以法國這次轟轟烈烈的學生運動來說，巴黎學生就是在很大的程度上是以毛主席的「造反有理」的教導來領導學生進行鬥爭的。五月初，巴黎學生在拉丁區舉行大規模的抗議示威時，會場上到處都懸掛着毛主席像，許多學生和青年口誦着毛主席語錄；全場的大廳內響徹着毛主席的語錄，不少的學生在出發時，就在牆上貼毛主席的語錄「他們寫的是什麼語錄，記者沒有報道出來，但是，可以想像，記者既沒有一條語錄記錄進來」。

阿爾及利亞等五月十五日電訊裏寫道：「巴黎的「毛派」也很活躍，他們到處都在出售「毛主席語錄」，法新社記者在另一個場合裏，倒有一條語錄紀錄下來，那是六月十五日巴黎學生集會在會上引用的，在一個花圈前有條語條寫道：「成千成萬的先烈，為着人民的利益，在我們的前頭英勇地犧牲了，讓我們高舉起他們的旗幟，踏着他們的血跡前進吧！」

在鬥爭中使用毛主席語錄的並不僅只是巴黎學生。美國紐約州立大學學生反對核彈方的壓迫，以表明，戰無不勝的毛澤東思想正在深入人心。

寫出了「毛主席萬歲！」同樣的標語也出現在工業城市米蘭，文化城市佛羅倫薩。佛城還有二千多名學生們高舉毛主席的畫像和紅旗舉行示威遊行。

在羅馬街頭，還有一些標語直接寫出了：「毛主席萬歲！」同樣的標語也出現在工業城市米蘭，文化城市佛羅倫薩。

西德在月前反對法西斯法案的大示威中，一方面有很多青年舉着毛主席畫像，一方面有人衝向美國駐軍總部，撕下美國旗，掛起紅旗。據美國雜誌報道，西德的一名學生領袖說：「我們必須將毛澤東用紅衛兵推毀中國的官僚主義一樣。」

不僅是上述幾個國家，北歐的瑞典、挪威、甚至丹麥都在鬥爭的場合中，出現了對毛主席的熱愛。遊行隊伍中，就有學生舉着毛主席像游行。在六月初旬，瑞典、挪威等國的學生在進行示威時，就有不少人高舉毛主席畫像。

這些零星的事實，不過是大海的北美西歐的革命學生運動中，由西方記者透露出來的一些動態。但這些動態已足可說明：毛澤東思想正在各國大傳播，在越來越多的人們中間深入人心，在一浪高一浪的革命運動中，越來越認識到毛澤東思想是「造反有理」的正確性，

毛澤東思想推動着整個世界革命形勢蓬勃發展，北美西歐的風暴只是其中的一部。

一位古巴人士說：「如果鬥爭中沒有毛澤東思想的指引，就會迷失方向。」他說：「非洲人民要在反帝反殖的鬥爭中取得勝利，就應該學習毛澤東思想，並把毛澤東思想運用於自己國家的實際」。

時信三比一挫木蘭　奪得七人球賽冠軍

在準決賽時木蘭倖勝鮑斯高　此次獲得亞軍可謂冷手執來

【本報訊】夏令杯華人七人足球淘汰賽，昨天下午由準複賽、準決賽及決賽，以定冠、亞軍誰屬。二千多名球迷入場參觀，場面還算熱鬧。經過四場複賽及兩場準決賽，時信和木蘭分別取得決賽權。在最後決賽，時信以三比一擊敗木蘭，取得冠軍，木蘭第二。

複賽的四場，鮑斯高以二比〇淘汰巴西，木蘭以四比一淘汰愉園，華雄以四比〇淘汰東方，時信以二比〇淘汰傑志。準決賽兩場，木蘭以一比〇淘汰鮑斯高，時信以三比〇淘汰華雄。至此，木蘭和時信分別取得決賽權。

決賽開始，時信的盧松江、梁偉業、劉志霖等技術到家，走位恰當，傳遞華麗，配上新人李文龍善「走罅底」，射門又有把握，因而踢來有條不紊，屢有佳作，控制了整個戰局，贏來並不十分吃力。由於他們傳得準，走位好，踢來反為一輕鬆，上半時已經以三比一，亦即上半時已定勝利了。下半時他們常常把皮球控制在腳下，藉此消耗時間，所以在這一段時間，各無建樹。

木蘭所以取得最後決賽權，是因為在準決賽對鮑斯高時贏得有點幸運。就實力來說，鮑斯高並非比木蘭為差。鮑斯高的前鋒如陳錫祥、邱廷烈等，爭取埋門射擊機會，亦不在少，無奈臨門時求勝心切，過於緊張，埋門時往往錯過機會。木蘭乃把握着一次機會，以一腳救球及張耀國帶球出擊製造一球而勝。因此到了最後決賽，識者早已料定木蘭決非時信敵手。雖然木蘭前鋒不甚落後於時信，但前鋒不甚善於「走罅底」，合作上比之時信未免相形見絀。木蘭此次能夠取得亞軍，已算幸運了。

決賽展開不久，時信即由李文龍走罅埋門，先開紀錄。雖然木蘭在反攻之下，由張耀國之得，黃志遠在門前接應，反身抽射入網，一度打成平手；但以後時信即以技巧控制戰局，連續建功，加上兩球，遂以三比一領前上半時。下半時，時信因以有了本錢，沉着作戰，常把皮球搓來搓去，消耗時間。在此情形下，木蘭徒呼奈何；雖也迫得多次角球，卻亦無濟於事。結果，三比一收場，時信取得冠軍。

時信：莫小霖、邱??、楊偉業、劉志霖、盧松江、李文龍、何??、新??、陳錫龍。

木蘭：張??、黃??、陳??、張耀國、黃志遠、梁??、劉??。

鞋業互助杯小球賽　短期內將開始報名

【本報訊】港九鞋業職業工會，根據工友要求，為了繼續提倡工友康樂活動，增強工友團結，發揚工友間的團結互助精神，決定舉辦第十一屆「互助杯」小球賽，並於日前成立籌委會，商討有關籌備杯賽等事宜。關於報名手續，工友們將在本月三日下午八時在該會召開工友座談會決定。同時，歡迎鞋業愛好球的工友，可及早組織隊伍，一俟報名日期公佈，便可報名參加。

女隊員公寓更衣　排球圈笑話成籮

大膽作風堪稱舉世無匹

【本報訊】排球圈中的新聞無奇不有。由於今年排球聯賽「調度」無方，主辦當局為了解決女子球員的更衣，竟要女子球員到公寓去開房更衣，誠是世無匹之大膽作風，可謂舉世無匹。

原因是：昨天，排球聯賽女子組比賽先後有兩場在佐治公園球場舉行。由於佐治公園球場的更衣室地方淺窄，設備簡陋，該隊負責人竟領球員到官涌新街××公寓開了兩個房間，一是二〇二號，一是二〇六號，作為「臨時更衣室」之用。但負責人只付了一個房間的租錢——六塊錢就溜走了。

這裏的所謂「公寓」，不少是「藏污納垢」之地，一個稍為正派的人，都不敢到那些地方去。作為一支女子排球隊，其中且不少球員還是學生，竟為了參加這項比賽而要走到那裏去，這就難怪她們都顯得十分尷尬了。

昨天，島華女子排球隊的領隊也對球場設備表示不滿，為了方便球員更衣，也竟在彌敦道一間酒店開房去讓球員更衣。

公開排球聯賽昨天先後演出七場，戰果是：乙B九組南華勝合學聯三比一；乙A消防勝大同三比〇；女子組：浪英勝南華三比一；乙B南青勝培英甲三比〇（棄權）；乙B鐵力勝警官青年三比〇（以上在界限街花園球場舉行）。

華裁會員大會　推出下屆新人

【本報訊】華人足球裁判會昨天下午在英京酒家召開周年會員大會，由會長黃××主持。報告會務及通過財政收支後，即推出新一屆職員，當選者計：會長張錦添、副會長黃耀明、××、幹事：張惠鴻、××、莫××、鄭××、××、朱志成、張××、曾××、吳××等。

体育

球場動粗球賽中止　球證被圍球庭審案

▲最近在南美舉行的一次足球預選賽，由巴西對巴拉圭。當球賽進行至最激烈的時候，球證突然「腰斬」球賽。除此，雙方球員即鬧「打架」比賽不到三十分鐘，這件事在南美足球會議上，使得球員竟了爭取出線，出腳較為粗野，球證因巴拉圭球員的「過份」行為而「腰斬」球賽，後來巴拉圭球員的支持者包圍球證，迫得「腰斬」球賽的球證要出席球庭審案。

▲歐美球壇，有「腰斬」來研究其事，歐美球壇，有慣收買球星的風氣，往往使到一支冠軍球隊或勁旅，在一夜之間，變成「陣腳大亂」，其中，意大利球會受害的例子，也較之別的球隊為大。過去數年來，意大利的足球水準，在世界球壇雖不能算是第一流，但至少也是國際球壇內的勁旅之一。由於球員崇拜金錢，...

於是成為歐美各球會追逐的對象，不少成名球星，成名不久的中鋒，常常被人家捧走。除了個別球會尚可維持原有實力外，大部分球隊的球員均告「跳槽」。因此，每年的甲組聯賽中，各隊的變動很大。一九六六年度甲組聯賽冠軍「國際米蘭」，在今屆聯賽名次分名第五，而且名次是由原來的冠軍降到第十二名；甚至也出現了在乙組夾縫中的怪事。

▲歐美球壇中最受歡迎的，首推阿根廷的球星，不少球會出高價收買，最佳球星，由一種非常熱烈的球會的接洽，最佳球星，由法國球星、西班牙等國刊登新聞的新聞，要給予高價，今年最後一次投票選出本屆歐洲的最佳球員，最佳球員——是法國刊物「足球」雜誌，由於各國報刊新聞「球迷」選舉柯爾「最佳」的歐洲最佳球員，以六十八票對四十票壓倒西班牙的著名球星——××，以卅九票當選第三名。

望遠鏡

最佳球星最好生意　最愛金錢最易跳槽

·高佬孫·

弹唱集

体不罡記

布「圖」可「圖」

▲球賽舞台兼雜技，叫做「大團圓」，「連排兩三大結局」，等於大團圓，一段戲而止。

這三個字形容過球賽的某些情況，大球場也有時候用，因為有時不是賭局，有打架局，有亂了局，有賭局，就是不是這樣，無論結局如何，都有人收穫。

鋼金不怕紅爐火

▲爐前球場的記者席位，上蒸下熱，有如火爐。鋼金體魄，鍛鍊一下何妨？

未免嚥氣了

▲一篇報導寫長有的球壇新聞，題目：「淚中觀戰」。有甚好氣，何不淚中觀戰？

什麼嘴長什麼牙

▲一個鞋與力演出的場合中，某男星穿着一套日本最流行的迷你裝登台，記者稱為充滿了「男性的魅力」。

又一傑作

▲昨晚的女子排球賽，因場地狹窄，無換衫之處，迫得到附近的公寓開了兩個房間。倒是他們還有一個房間不付找數。

斬棘吟　福人

豈非包輸

七人球賽各從

鮑斯改變個名

輸得最高不值

賭局一樣

球場有如賭場

有人多搵啲打

你若唔嬴值嬴

有人身得啲嗰

工商女子籃球賽　今夜修頓奪錦標

【本報訊】工商聯女子組籃球賽，今晚七時十五分在修頓球場上演決賽，由總統對漢城。四場之後，八時半進行男子組冠軍戰，由灣仔對漢城。鬥眾公賽成績，兩隊都是五戰全勝，目前負一場的，是五戰四勝，以後兩場都是以百計，今晚得勝一方才能取冠軍，便可取得冠軍與漢城的失敗的一隊，積分則視漢城和輸球的比率而定名次。

今晚是女子組最後一晚，在中，總統的球員陳洪珍、葉翠好、郭馨、王洪珍、陳綺蘭等球隊，今年的隊員曾以六十比四十五擊敗了對手。總統隊以個別攻擊力都較強，將以鄭麗英、俞思敏、楊瑤瑋、羅素、揚鳳蘭、柏詠強等均為主力。總統的陣容，有陳洪珍、徐小嬋、曾慧敏、俞思敏、王嬌、楊瑞珊、黃慧等。漢城的陣容，有陳洪、謝芬、楊瑞珊等技術不弱，今晚如保持住態，大有奪標之望。

傑志元老隊　今旅行新界

【本報訊】傑志元老足球隊，今日前往新界旅行，並與沙田隊作一場小型比賽。該隊於今午十一時由九龍乘車出發，先往大埔、粉嶺、上水等地遊覽，下午五時與沙田隊在大埔球場作一場小球賽。

西藏見聞

九、訪問深山谿谷中的一個人民公社

（錫蘭）森納那亞克

在工業方面，紅旗公社由於自然條件的限制，要大規模地發展工業，那是有一定困難的。儘管這樣，紅旗公社成立後不久，就建起了一個小型水力發電站，發電能力為十瓩，那是在村子前面一條溪流上，築起一道壩，利用從積雪的山峯上流下來的水力發電。這個小水電站，供應了公社百分之八十家庭的照明用電。這是公社地區的居民第一次看到了電燈。為了使全體居民都用上電燈，同時為了建設一座電動麵粉廠，公社已着手興建一個新的水力發電站，發電能力為一百一十瓩。我們到工地參觀時，親眼看到建設工程正在進行中。此外，公社已建起了一個抽水機站，把水抽到地勢較高的農田去灌溉，那具機器是河北省人民贈送的。

在教育方面，紅旗公社已經辦起了一所小學，這所小學有兩位教師，就學學生六十四人。入學學生佔全公社學齡兒童的百分之七十三。這所小學擁有一塊耕地，面積約一畝半，來自這塊耕地的生產品收入，用作學校經費和教師工資。公社也辦了一所夜校，有四十人就學。此外，還有一個文化中心，經常購備最新書籍、雜誌和畫報，供社員閱讀。公社裝設了廣播器，每天轉播北京中央人民廣播電台和西藏人民廣播電台的廣播節目。

一九六五年，一位名叫巴生的農民，同其他幾位貧農組織了兩個學習毛主席著作小組。公社黨支部按照社員的願望要求，把社員分成五個學習小組，有計劃地學習毛主席著作。

在衛生保健方面，公社辦了一個診所，有六位受過訓練的衛生保健員在裏面工作，其中兩位是脫產的，四位是半脫產的。此外，每一個生產隊，都有一個受過訓練的保健員。農民們如果患了一般疾病，可以隨時得到治療，如果患了嚴重的疾病，就會被送到區醫院或拉薩總醫院去治療。

在生活水平方面，由於成立了公社，生產提高了，人們的生活水平也隨之而大大提高。一九六五年，除去了種子、飼料、公共積累、農業稅和供應市場的餘糧，公社平均每人分到了穀物八百三十四斤。在現金收入方面，除去了生產費用和公積金，平均每人分到一百八十元。

一九六六年，平均每人分到穀物一千斤。現金收入也有了相應的增長。此外，社員們還從公社集體那裏分到了羊毛和油料作物。

公社裏有一位貧農，名叫才旺，奴隸出身。民主改革後初期，由於生產發展水平還比較低，他得依靠國家發給的救濟糧過活。他家裏一共三口人。成立公社第一年，他家裏的收入，除了清還欠債外，還分到了二千九百四十斤穀物和一百五十元。他歡天喜地地說：「民主改革的時候，我第一次站起來，公社成立後，我又一次站起來。」

另外一位六十歲的老貧農說：「在舊社會，我一家過着流浪的生活，在那些日子裏，我們指望着早點了此殘生，為的是那時候生活悲慘，與其活着，不如死去。民主改革後，共產黨和政府幫助我們在這個公社安居下來，給我們帶來了幸福。人民公社成立後，我們的生活更加美好了。現在，我雖然老了，然而，晚上睡覺，我常常夢見自己是一個年青小伙子。我還要再活幾十年。」

毛主席說：「窮人要翻身了。舊制度要滅亡，新制度要出世了。雞毛確實要上天了。」這在這個公社裏已經變成了現實。在西藏高原這個位於深山中的僻遠村子，社員們擁護毛主席的無產階級路線，走上了社會主義的大道。（二十二）（雲天譯）

聽着，兄弟！

致南越前線的黑人士兵

美國黑人領袖　羅伯特・威廉

你第三次宣揚，回到了基地區域，並不是因為運氣好，而是因為你居然能到現在還活着。你覺得很不錯。你自登陸以來，第一次覺得終於有可能挨過去。你曾經被提及到澳洲或香港去休息和復原（Rest and Rehabilitation 簡稱R和R）。歇歇屁股吧，兄弟，我這些日子真像奴隸掙脫了一樣。我要離開這裏，回老家去安靜安靜。誰願意到澳洲去休息和復原。我本來以為那裏是白人天下，可是後來我發現，他們也從澳洲派來一些黑皮膚的人來殺害越南人。那人剝削了澳洲的土人兄弟。他剝削了新西蘭的毛利族兄弟。他剝削了美國印第安人，而所有這一切，都是以基督和民主的名義進行的。那人盡一切力量剝削了他能剝削的有色兄弟，現在，他又挑撥我們自相殘殺，來進一步完成他的滅絕種族計劃。兄弟，有色人民真正是在被魔鬼利用來自相殘殺。兄弟，我們挺身而立，給我們的真正敵人以致命打擊的時刻到了。越南的赤腳農夫對你曾造成過什麼損害？他又怎麼會成為對民主的威脅？如果你居然認為你自己還有可以丟失的民主——更不用說來保衛民主了，你才是在威脅自己，應該關進瘋人院。兄弟，有色人民是心連心的，而且，你知道，查理總是反對有色人民的。那人在欺騙你。他聲稱，這純粹是共產主義的問題，簡單明瞭。兄弟，你的曾曾祖母是共產黨員嗎？你的母親是共產黨員嗎？伯明翰主日學的四個小女孩（註一）是共產黨員嗎？難道這就是她們被仇視和被屠殺的真正原因嗎？兄弟，是不是已經到了你該思索一下白人的動機的時刻了？兄弟，要再有多少事實才能夠使你完全覺醒？僱星官要你衝鋒陷陣，他是真心實意，說一不二。R和R。他媽的，我才不去呢。我要——回家！一想到R和R，就閃電般地回到現實。據種族主義者的僞善吹牛，在前線作戰的時候，還有一個毫無膚色之分的廣闊世界。可是一回到你們的地方，黑白合一的世界馬上就不見了。它會垮了。你重新是一個醜陋的黑鬼，R和R實際上意味着「回到後方並被排斥」（Returned and Rejected）。

也好，你忍氣吞聲，不在這裏採取任何行動。你總是希望出點事情。你總是希望另外一個兄弟出來領頭。你不認為你自己是領導型的人物。在娛樂場所和軍用合作社也曾經有過幾次小衝突，可是，你都沒有參加。自從你在這裏以來，情況已經是緊張已極的。任何時候，情況都會爆炸。一大批兄弟們已經準備好了。其中有一些人曾經參加過紐瓦克和底特律的又長又熱的夏天的戰鬥；而且，兄弟，我絕不同你撒謊，查理的屁股一定要大吃苦頭。你如果不在這裏參加，等你回到老家，你還是會在家鄉的街角參加戰鬥。家鄉的小伙子們會問你，你從越南回來到底要採取什麼行動，難道說你會參加丘克的三K黨？在家鄉，什麼都不同了。戰鬥一旦開始，你不可能有什麼選擇。到了那時候，你會變成「古克」（註二）。那時候，要輪到你火燒眉毛了。你的家會起火，你的母親會被燒焦，或者被機關槍掃射。你的抵抗也一定像越共那樣激烈。你會一百萬次地希望，你和越共聯在一起，拿起最好的武器，保持經常的優勢，持久地重創白人種族主義者的屁股。（九）

（註一）伯明翰有四個黑人小女孩，在主日學被炸死。

（註二）古克是美國種族主義者對亞洲人的蔑稱，在朝鮮戰爭時流行。

標槍集

利大本無歸

港英「貿易發展局主席」周錫年表示，對英國市場潛在利潤的印象很深刻。如果屬實，則所獲的利潤，也將像港英存倫敦的英鎊儲備一樣，得個歸字而已。

前途無量

港英旅遊協會計劃在一九七一年，爭取一百萬遊客來港。這個指標，是否包括從南越運返的美軍屍體在內？

請行快的

為了「保衛」西貢，美軍與南越偽軍設立聯合司令部。不用說，準是南越偽軍打頭陣，美軍擔任押陣。

大公園

東翻西看集

「延安延安」的作者

龔念年

「延安、延安」一書出版以後，幾位讀者寫信來，認為這本書讀來頗為感人，要我再介紹一下原書作者、日本女作家豐田正子的情況。

近年來，由於中國在國際上受到特別重視，有關中國的外國書籍出版得越來越多了；但是，像豐田正子「延安、延安」這樣認識正確、感情豐富而又文筆動人的作品，卻是很少見的。它的確是難得之作。這裏，我僅能把從書本上認識到的豐田正子，向大家介紹一下。

豐田正子是早在一九三七年就聞名日本文壇的女作家。那時，她只有十二歲。當時的兩名文學教授——大木顯一郎、清水幸治，編輯了一本「作文教室」，所採用的就是豐田正子的作文。「作文教室」的出版目的，本來是教育性書籍，專為學齡兒童提供作文的方法；但編輯者卻沒有料到，由於豐田的文筆感動人，此書出版之後，卻成為一般性的書籍銷行，在日本全國風行了幾十年，直到現在，還不斷重版。

幾十年來，豐田正子又寫作了不少的作品，而每一部小說的女主角，都以阿雲為名。這個人，其實就是她的母親的化身。她一家人，出身於勞動家庭，阿雲在花邊工場作了幾十年的女工，茹苦含辛，才將豐田正子培育起來。因此，在豐田的作品裏，有了母親的影子，也就有了日本大多數窮苦大眾的影子。一直到前幾年，她的母親撒手而去，她又以「阿雲」為書名，寫了一部大型小說，把幾十年來的社會景況，全部反映出來。這本書已經出版，而且立刻受到了日本勞動界的歡迎。

就在這個時候，她與日本著名文學家江馬修，一同接到了中國作家協會的邀請，在一九六七年年初前往北京及其他各地訪問，親身體驗中國的文化大革命的實質和發展。到過北京、上海、廣州等地，其中有一段時間，訪問了中國的革命聖地延安。回國之後，她用了半年時間寫作此書，在九月底再度前往北京，參加國慶典禮。

江馬修在本書的「後記」曾經提到了豐田正子寫作這本書的原因和日本當時的情況。他說：「我們一共在北京逗留了二十三天，西安和延安十二天，上海五天，杭州三天，廣東農村……在這短時間裏，我們參觀、接觸和體會到的事物，是驚人的豐富、多樣的複雜，甚至於微妙，有許許多多是太好了，值得連聲驚嘆。……單是發表兩三次講演，無論如何是講不完的。……我們感到，把旅行的成果，紀錄式地廣泛報道出來，乃是我們作家被賦予的階級任務。雖說是紀錄式報道，但這一工作顯然也須要文學上的技巧，這樣，內心就不能不掀起了執筆創作的新的藝術衝動。」

這樣的藝術衝動，也可以說是由於更加明確了文藝創作的方向以後才產生的——這一點，我們在「延安的火炬」的幾章裏，看得很清楚。再加上作者有着與中國人民同呼吸共患難的感情，有着認真的創作態度，有着對於舊的中國，二十年來的新中國都有比較清楚的認識，有了這些在主觀和客觀上與一般寫作有關中國的書籍的人完全不同的條件，所寫出來的作品，當然就有了更高的境地。

（此書「後記」寫道：「豐田身體虛弱，在隊裏中都真工作，有幾部分稿件，少則重寫三次，多則重寫四次。早晨、晚上，都要進行討論，一直到最後得出結論。這樣的工作，的確會得到一定的效果，顯然豐田的思想認識，就此一事提高了許多。就此一事來看，中國的無產階級文化大革命，就是在國外，也一樣可以說「觸及人類的靈魂了」。」）

今年春天，日本「每日新聞」訪問豐田正子，請她以作家立場為「我的一冊書」專欄談談自己最喜歡的作品。豐田選擇了「作文教室」之後，說：「在文末還這樣說道：我早就想到，一定要越過去的「作文教室」，而進展到新的工作。因此，我去年曾兩次訪問中國，而且將旅行的紀錄文學「延安、延安」整理出來出版，而受到人們的很高評價，香港大公報而且全文連載了四十天。大家如果能夠認為，「作文教室」的作者正在一步一步前進，那麼，我是最高興沒有的了。」

豐田正子現任亞非作家協會日本理事會的理事。從本書已可看到，她的寫作範圍已經從母親「阿雲」身上擴展到更廣泛的天地裏，人們有理由相信她的「越過去的「作文教室」，而進展到新的工作上」的願望，不僅達到，而且正在進……

蚊、文人

伊人

和蒼蠅同為最普通害人蟲之一的蚊，除了叮咬人、擾人清夢以外，還會傳染瘧疾等病。

蚊這種昆蟲，正常的是吸食花中的蜜，雖然也以此為生。但雌蚊為了生產充分完全的卵，必須吸取特種動物的血，為的是血能供給它所需要的蛋白質。例如北歐產馴鹿地方的蚊，其雌蚊通常要吸這種馴鹿的血。但蚊的生命很短，若要時，也吸人、牛、旅鼠（北歐多的鼠類）等的血代替。如果什麼血都找不到，就把本身所存的小量蛋白質用來產下一些卵，以保存其後代。

再談煤的綜合利用

陳永鑑

列寧曾經把煤比作工業的真正糧食。這可知煤在現代工業中的地位，是何等的重要了。也由此可見，我國在煤產方面捷報頻傳，這對促進我國工業的發展，是起了很有利的作用的。

據估計，煤在冶鐵工業中的使用，每冶煉一噸生鐵，便必須在高爐裏加入六百公斤左右的焦炭。什麼是焦炭呢？焦炭也就是由煤煉出來的產物。因此，有人計算過，如果生鐵的成本是一百元的話，那麼，焦炭的費用往往佔上百分之四十，也就是四十元。這是指煉生鐵而言。至於煉鋼，據估計，每生產一噸鋼，就需要零點二噸左右的煤；而每生產一噸鋁，則需要十二噸以上的煤。這就說明了煤在冶金工業中的地位非常重要。

再說動力方面吧。在交通運輸工業中，那些運輸量比較大，而運費比較低廉經濟的交通工具，例如火車、輪船等等，它們的動力是怎樣來的呢？是來自蒸汽。據說動蒸汽機的動力是蒸汽。把水燒熱化成蒸汽，以便產生蒸氣動力的，也就是煤。據統計，每一台蒸汽機車要完成載重一萬噸，行走一公里的運輸任務，便得燒掉一百二十多公斤以上的煤，而每一台蒸汽機車在每年中，平均至少要燒掉三千五百噸以上的煤。

動力中的電力又怎麼樣呢？除了水力發電之外，電的發動也同煤密切有關。比如火力發電廠，就是靠煤把鍋爐裏的水燒成蒸汽，由蒸汽來推動汽輪機，而汽輪機又帶動發電機，以至發出電流來的。大約每生產一度電，便得消耗上零點四到零點五公斤左右的煤。在這裏，煤的費用就佔上火力發電中電能成本的一半以上。

煤在現代工業中的用途，真是太大了。有人計算過，如果燃燒一公斤的煤，它放出來的熱量，就足以使七十公斤水涼的水燒到沸騰。事實上，煤具有這麼高的發熱能力，燃料裏面只有石油和天然氣才能比得上它。至於木柴和泥炭，那是遠遠比不上的。

現代化學工業水平的提高，煤的用途也就更加廣泛。大約一億噸煤，經過高溫乾餾之後，可以生產出七百五十萬噸焦油。而從這些焦油中，至少可以提煉出三百多種以上的貴重產品。也有人統計過，如果用這七百五十萬噸焦油來製成纖維，就可以生產出錦綸三十三萬噸，這三十三萬噸錦綸便可以頂上四千六百七十萬擔棉花；又如果用這七百五十萬噸焦油來製成塑料，那麼，這些塑料又足可以頂上七百五十萬噸鋼材的用場。

最近，我國吳涇化工廠合成氨的設備大量投入生產，有力地支援了農業。合成氨是怎麼樣生產出來的呢？據計算，假如用六千萬噸煤作原料，通過綜合利用的辦法，便可以製造出一千二百萬噸合成氨；再用這些合成氨來造成化學肥料，用來施放到農田裏，將可以使我們每年多收穫二千四百億斤糧食。

到這裏，我們不妨記下這樣的一條生產線：煤—合成氨—肥料—糧食。可見煤的增產，正是合成氨、化肥和糧食增產的保證。

新老演員

語絲

在一次旅行海浴的航程中，一對新老演員（見附圖）在交談。

「為什麼不下去游泳？」年長的關切地問。

「我不會呀。」年青的答。

「學嘛。我們會的都可以教你。」

「……」

她感激地笑笑，有點不好意思，怕妨碍了這位叔叔游泳的時間。

「你們最近的基本訓練怎麼樣？」年長的又問。

「很好。我們每星期練三次，每次都很多人到。」她很關心地答。

話盒子打開了，他們談游泳，談演戲，談家常。長一輩的更多是談自己演戲及游泳的經驗與心得，少一輩的用心聆聽着……

這一對新老演員，年長的是鳳凰公司老演員石磊，年青的是新聯的新演員鄧因。不同一個公司，不同年紀的兩位新老演員，在同一條船上，談演戲，談家常，顯得多麼親切啊。

一本揭露美軍細菌戰的書

余以謙

一知半解

一本揭露五角大樓研究、發展細菌戰爭的書，最近在美國出版。作者西摩爾・哈西，曾在美國國防部工作，又是美聯社記者。這本書的書名是「化學細菌戰爭」。它第一次揭露了美國研究和準備打細菌戰的真相，其中重要的有以下幾個方面：

一、美國陸軍除了在阿拉斯加設立大規模的細菌武器開發中心外，並在巴拿馬和格陵蘭（丹麥屬領）設立兩處實驗細菌戰基地，試驗各種死亡率極高、傳染力極強的病菌如鼠疫、傷寒、霍亂、破傷風等數十種病菌，並研究各種帶菌昆蟲和傳播病菌的手段。

二、五角大樓並將實驗細菌的情況和有關治療的藥物，寫成詳細資料，提供給西德陸軍當局。這一事實，說明美國在發展細菌武器過程中，亞洲方面除了早已知道的日本是它的重要助手外，在歐洲，西德也是它的得力伙伴。

三、美國陸軍每年用在細菌戰的發展和研究的直接費用，在一億美元以上。此外還委託國內外許多大學、研究機關代為進行個別項目的研究，指定向美軍提出報告。書中承認，單是委託日本各大學研究的有關細菌的項目，就有二十七項。這些項目，表面上稱作「病理基礎研究」，以免秘密外洩，受輿論攻擊。

美國正在南越、老撾打化學戰爭，由於事實確鑿，已無法隱諱，唯獨對於發展細菌戰武器，五角大樓一向閃爍其詞或根本否認。但這本書揭露了個中真相後，美國當局卻無法賴賬了。

據「華盛頓郵報」刊載，五角大樓發言人在哈西的指摘下，承認美軍在阿拉斯加的格里利堡設有細菌實驗所，利用當地特別寒冷氣候條件，觀察各種細菌的活動和適應情況。

哈西在書中指出，美國國防部委託日本研究有關細菌、病理的二十七個項目中，包括委託慶應大學研究的腦膜炎和腸病寄生蟲，委託「佐佐木研究所」研究的細菌對染色體的作用，以及炭疽菌、赤痢、霍亂菌的觀察。

據日本文部省的調查統計，接受美軍津貼研究美軍指定項目的共有東京大學、京都大學等全國第一流的二十五間大學，九個科技研究機關，兩個學術組織，一家大規模全國性醫院和四間民營企業，合計研究項目達九十七個。除研究細菌武器外，還協助美軍發展新殺人武器「萊塞」（死光）等。

根據日本的報紙揭露，某些大學的研究所因為主要為美軍服務，實質上已成為美國防部的附屬機關。哈西所說的二十七個項目不過是其中一部分而已。

日本「防衛廳」早已和駐日美軍合作研究細菌戰。日軍當年侵略中國，曾在東北從事細菌戰實驗，以中國人作荷蘭豬，直接殘害了數以千計的中國人。戰後美軍一手接收了日軍的細菌戰原班人馬，在日本秘密設置了數處開發細菌戰基地，其中一處就在東京附近的相模原。

朝鮮戰爭時期，美軍也曾在我國安東投擲過細菌炸彈。現在經過十幾年的不斷開發研究，說明美國將來除了要打核戰和毒氣戰之外，還要打細菌戰。哈西在他的書中對此已提出警告了。

樂與藝

「飛」不「起」的台灣唱片

金建

有一本台灣出版的雜誌，刊了一篇寄自美國的文章，題目是「唱片也該起飛了」。

這位作者對台灣唱片大概非常「火滾」，力數了三大罪狀：（一）台灣唱片不合規格，名為十二吋，但實際少了八分一吋，因此普通唱機的唱臂總是「三過其門而不入」，「假如幸運一點，經過一陣「如雷貫耳」的聲音後，唱頭也會給彈上了軌道（大約只有十分一機會）。但唱針的壽命已大大減短了。」（二）質量最差。文章說：「台灣唱片的質量可說是世界上最差的一種。唱紋粗而極不齊整，放唱起來的時候，就算把「噪音器」調整到最低度，沙沙之聲還是響個不停，甚至喧賓奪主，聽到的盡是噪音」。（三）台灣唱片的所謂Stereo，實際是冒牌貨，「聽來一團糟，分不出聲音從左面來，或是從右面來。」……所以他希望台灣唱片商別亂用名堂，欺世刮龍云云。

僅以這三者來說，台灣唱片也堪稱世界之「冠」了。大家不妨設想：假定閣下買了一張台灣唱片，回家放到唱盤上，開動唱機而唱臂老是不肯「光臨」。待到「十分之一的機會」給「彈」上軌道，但一聽之下，卻是一片噪音，或聲音根本一團糟。再拿起唱片套一看，印着「立體聲」的Stereo字樣。到了這時候，你不把唱片摔掉而使它粉身碎骨者幾希矣。

該文作者希望台灣唱片「起飛」，假如真的「起來」，相信仍逃不掉「粉身碎骨」的命運。

台灣唱片質量與商譽之糟，在港澳是最清楚的，長期以來，此地對於台灣唱片都是一言以蔽之曰：「翻版貨」。事實也是如此，台灣唱片是翻版的「土特產」，且質量又糟，故「翻版貨」三字，傳神之至。

還有一個問題是台灣的唱片不只是製作質量糟，所灌錄的內容也更加糟。試到經營台灣貨的公司一看，台灣的音樂唱片有的是什麼？這方面也正如他們自己廣播大聲疾呼的那樣，都是黃色的，灰色的，黑色的東西。封面照例是妖冶女郎，音樂照例是時代曲，翻開背面的唱詞一看，肉麻非常——這就是台灣音樂、台灣唱片。

據一位音樂界的朋友告訴我：台灣還出了不少黃色的「小唱片」，在此間還進行「地下出售」。這方面也可稱為「世界之最」吧！

人們無意特地拿台灣的唱片做什麼文章，因為他們吹吹擂擂，可惜「望之不似人君」，實在上也不像個人形，根本無從談什麼「起飛」。

也談「迷你裙」

廣東先生

「女為悅己者容。」香港的某一類女性，為了習尚時髦，投某一類男性之所好，常常穿得像縮了水的裙，叫做「迷你裙」。

最近某報刊出的一則「紐約通訊」，說女裙的長短，是一種可靠的經濟指數；較短的裙，象徵繁榮的意義。這篇「通訊」舉出了很多例子，其中說到一九六六年「迷你裙」最風行的時候，美國的「國民收入」，升高了多少多少。而在一九六七年，膝腓的「迷你裙」提高到紀錄性的高度，這一年的「國民收入」又創紀錄云云。但是，「通訊」又說，隨之而提到了前所未有的高度，「迷你裙」又已成為古老的東西，它很快就會從「裝恒變」的定律，最近的「迷你裙」女性們的膝部漸漸降低下來，變成長裙云云。

美國的富豪，收入的確是一天天增加的，至於美國的一般老百姓，收入只能是一天天減少；這且不去管美國通貨日益膨脹，物價扶搖直上，這且不去說它。「通訊」把裙子的長短跟經濟情況扯在一起，除了說明它是怪論之外，還能說明什麼呢？

香港之有「迷你裙」出現，直接來自英國人的「祖家」。「祖家」是個唯「美」主義者，樣樣仿效美國，但「迷你裙」卻搶了美國的風氣之先；並且因此而擺了一次烏龍。原來「迷你裙」最初是被當作「女童服裝」來看待，因此一直無須納稅。最近，下院在討論一九六八至六九年度財政預算時，才由一名保守黨的議員道破了這個瞞天過海的秘密。

上述兩則新聞，表明了兩點：一、「迷你裙」在美國已經不成其為時髦的服裝了；二、英國人起初也不過拿了「迷你裙」來作為「女童服裝」的嘗試，好些成年的女性，還不曾有了「過份暴露」的膽。「迷你裙」一點也不新鮮。再說，穿「迷你裙」的大姐小姐們，可曾想到這樣的打扮，已經失掉衣服所以蔽體的作用，在正經人的眼底下，也終竟逃不了「迷」的作用。

據說，歐洲流行的女裝最近又傾向了「復古運動」，以粗鈕扣飾為時髦。這和美國目前偏行的長裙一樣。萬變不離其宗，是「古靈精怪」的「古」。奇裝異服，穿着起來，就是一個怪物！

生地熟地的用途

鍾庸

一般人對於生地、熟地這兩種藥材的性能和用途，知得很多，他們不但知道它們的好處，也明白它們的禁忌，所以人們不必經醫生介紹，往往採用生地煲湯，或熟地配合肉類煲湯，或製成燉品食之，作為滋養強壯食療品；通常又以生地、熟地一齊用來煲豬肉湯，認為清涼滋潤兼而有之，養血除燥亦有功效，如果身體沒有傷風感冒之類問題存在，雖老少飲用亦無禁忌。

生地、熟地，本來同是一種植物，屬於玄參科的多年生草本，名為地黃，將地下莖部份採掘出來，就是中藥本草所載，味甘而性大寒，有消火、涼血、破瘀血作用的鮮生地。我們南方人，難得採用鮮生地，因為地道名產鮮生地，乃出產於陝西、河南等地區。

鮮生地，經過曬乾等炮製手續，名為乾地黃，這就是通常所稱之「生地」。生地的性質，本草記載雖稍味甘而寒，但已不是大寒，因此體質稍弱的人也可以服用，有涼血、滋肝腎、養心益肺、通血脈的功效。乾地黃（生地）再經蒸煮、酒等加工炮製，便成為熟地黃，即通常所稱之「熟地」，性質功用又有了轉變，變成了味甘而微溫的補血要藥，可治肝、腎虧損，又能生精養血，補五臟損不足，對於一般貧血、衰弱性疾患有療效。

鮮生地、乾地黃（生地）和熟地黃，雖則同是一種植物的地下莖部分，但經過曬乾、蒸製等加工，竟成為三種不同功用的藥物。這三種藥物的治療範圍，大概是這樣：鮮生地，由於它的性質大寒，肺、胃的病有實熱者才可用。據經驗者說，鮮生地最適用於「自發性」的大熱症，若由於感冒而致的「熱症」，應用要特別謹慎。乾地黃（生地），由於寒性大減，已近於清涼，可用於血虛內熱之人，就是平素身體稍弱者，亦適用。熟地黃，滋腎、補血、益髓填精。歷來的中醫們，認為熟地是補虛療損的好藥物。

陰虛血熱的衰弱者，容易發生口苦喉乾、內臟又不時感到有燥溫情狀，如果腸胃消化沒有問題，大便溏瀉，亦無傷風咳之類問題存在者，不妨試用生地、熟地各五錢，配合瘦豬肉煲湯飲，滋潤一下內臟，身體就會舒服得多了。

普慶　今天十二時半 歌舞紀錄片 顆顆紅心向北京　明早十二時半 古裝歌唱片 夜祭金嬌　今天正場 虹

珠江　今早十二時四 倫理教育巨片 家 中聯全體演員　明早十二時四 官商勾結電影巨片 錦繡前程 新馬仔 梁醒波　今天正場 甜甜蜜蜜

南華　今天十二點四早場 遺產一百萬 謝賢 江雪主演　明天十二點四早場 度春宵 任劍輝 羅艷卿　今天正場 珍珠鳳

南洋　今天十二時半早場 緊張刺激片 秘密文件三三〇　明天早場 武俠打鬥片 黃飛鴻 飛龍山　今天正場 借親配

高陞　今天12點半早場 偵探奇情 大廈情殺案 謝賢 嘉玲　明天早場 粵語歌唱 英雄肝膽美人心　今天正場 碧波仙侶

銀都　今天五點半公餘場 歌唱鬧劇 一文錢 鄭碧影 譚蘭卿主演　明天五點半公餘場 醫世救世片 海 中聯全體演員合演　今天正場 黑玫瑰與玫瑰 陳寶珠 南紅

德民國醫學院畢業　潮州跌打 陳志英　專治跌打傷科 新舊骨折 風濕骨節筋痛　香港洛克道四〇一號 電話：七二七八八〇　現任醫席：僑聯體育會 文匯報福利部 香港商報 漢華中學 港九印務職工會 大公報

遺失聲明

遺失聲明

中西樂器 鋼琴 國產　專營 華行

大公報 分類廣告 電話七二六九八〇 每個位港幣二元（每行可排十四六號字）

蔡氏 國醫

毛主席神采奕奕接見兩萬多革命戰士

（新華社傳真照片）

正當全國軍……

偉大統帥毛……

濟南廣……

西方關稅戰愈烈

共同市場六國內部關稅昨起全面撤銷
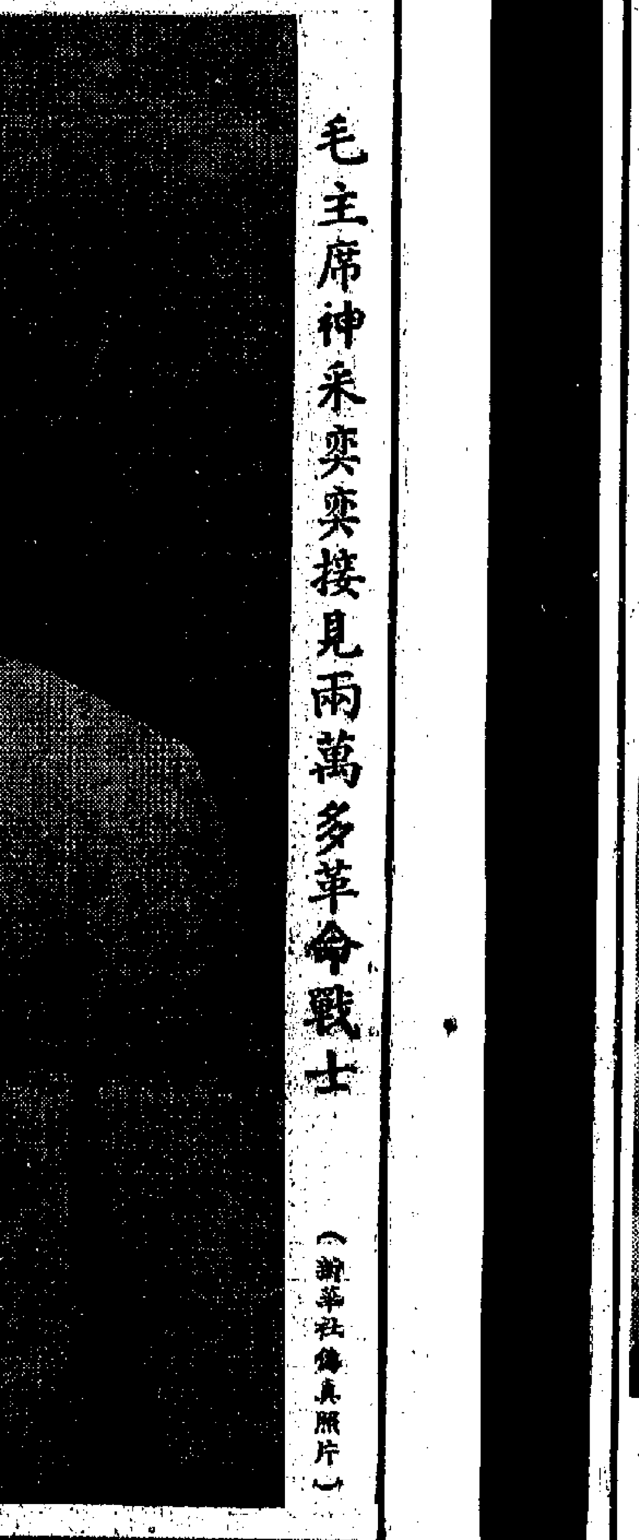
美英日北歐等國商採對付法補貼措施